朝鮮日報
夕刊
本紙朝夕刊十頁

스會議를好轉케할 獨協調方針發表
끗까지反對하든東歐條約에 參加受諾할意思言明

【電通스트레자十二日發】十二日午後七時四十五分호레·불메오內會議事務局에서今回의스트레자會議에重大好轉을與할터로 獨逸의全然새로운協調方針이 發表되엿다 即會議의事務를掌理하는伊太利當局代辯者는 公式으로左와如히言明하엿다

폰노이라-트獨外相은 東歐諸國을包含한不侵略條約에 參加할 意思가잇다는것을 確言하고 假令右加盟諸國間에 別別各種의 旣成條約이잇다 또相互援助條約이 잇다하드라도獨逸은 各其拘泥치안코 새로右諸州의不侵略條約에參加를受諾할意向이잇다는旨를駐獨英國大使에通告하엿다이事實은三國會議第二日午前中싸이먼英外相으로부터 英獨、英蘇、英波、英첵코會議에關하야 第一日의報告의繼續을述하고잇슬際맥도날드로부터 最新入電으로英外相이披露한것으로 東歐安全保障條約에對한 獨逸의參加反對及波蘭의中道的態度에對하야解決策에苦心하고잇든 諸代表가右듀-스에滿足하는동시 한것은 極히重大하엿다이轉機를適宜하게 誘導擴張하는것은三國政府의任務이다

스會談第二日 午後一時休憩

【電通스트레자十二日發】十二日午前九時에開會된 스트레자會談第二日午前部는 午後一時休憩에入하야 프란당·맥도날드兩首相은 호텔불메오로도라와 午餐을가티하엿고 一方싸이먼 라발兩外相은名物의料理를食하기爲하야 레스카레島로赴하엿다 會談은午後三時半에再開할豫定이다 英佛兩國代表는新希望을抱懷하고各其旅館에 分乘하고歸還하엿다

對獨制裁의 英伊引入策 英國은消極的

【電通스트레자十二日發】十二日午前九時半부터開催될三國會商第二日에際하야佛國代表部는獨逸의베르사이유條約軍事條項廢棄에伴한 佛國參謀本部에서作成한軍備充實報告書를提出하엿는데佛國代表프랑당首相라발外相은石報告에基하야 英國伊太利로하여금對獨制裁에對하야 共同的態度를決定케하고聯盟理事會에臨하기爲하야크게 努力을傾倒하리라고 觀測되는데 자칫하면自重的態度를執하려는英國이果然 이와行動을가치할는지 豫斷을不許하는바英國의態度는注目의焦點이되어잇다

東歐條約參加 獨政府當局確認

【伯林十二日發聯合】獨逸政府當局은 十二日夜東歐不可侵條約參加에 關한報道를確認하고左와如히言明하엿다

一、外相폰노이라-트氏는 英國大使에對하야 獨逸政府의東歐不可侵條約參加를 通告하엿다

一、獨逸政府로서 他의締約國政府의相互援助協約을締結하드라도右協約이別個의公文書로 不可侵條約으로부터 獨立하는以上何等異議는업다

一、獨逸政府의 全體的行動이以上과如히讓步的이며 이讓步에徵하야他의各國政府도亦是同樣의 善意를具體的으로表明하기를期待한다

獨外相言明의 新協調方針內容

【電通스트레자十二日發】스트레자會談을好轉케한 獨逸外相의新協調方針의言明은來五月一日 莫斯科에서調印할 佛蘇協約도이미考慮되여잇스며 또十個年繼續할獨波友好協約도念頭에두고 自發的申請이라고 認定된다

스會談二日經過

【스트레자十二日發聯合】스트레자會議第二日은 十二日午後三時半부터 못솔리니首相司會下에英佛伊三國代表部首腦를網羅하야敢開하고倫敦宣言의主旨에基하야安全保障補强案에對하야 協議하엿다 最初佛首相은獨逸政府의再軍備宣言에基하야 墺太利의獨立이中歐의安全保障에危險으로脅威된다는것을指摘하고中歐의安全保障에機宜를得한 處置를講究할必要가잇다는것을力說하야 安全保障補强案으로 佛國政府는聯盟規約第一條第十六條第十七條의引用을主張하고 伊太利政府도 同條의見解로기우러지나英國代表는 極力自重을 要望하면서 英獨兩國代表만이 隔意업시 懇談하기를바란다는 意向을表明하엿다 此際 싸이먼外相은獨逸政府는 東歐不侵略條約參加에同意하엿다는 新事實을 披露하야 左와如히述하엿다

余는 十一日會議終了後 伯林駐箚大使와 懇談하바 同大使의말에依하면 폰노이라-트外相은同大使에對하야 獨逸政府는 東歐不侵略條約에 加入할 意思가잇다는 旨를言明하고 假令他에締約國政府間에 相互援助條約이成立되드라도 全然關係업다는 旨를述하엿다

以上新事態에直面하야 佛伊兩國代表도다시 愼重한態度를取하기로決定하고結局獨逸政府의 再軍備에鑑하야 歐洲의安全保障組織이더욱强化되지안으면 안된다는原則을確立하는데끗첫다 다음에聯盟理事會에對한 佛國政府의覺書에對하야 協議를遂한바이點에對하여도佛國政府는 和協的態度로나와共同決議案을 撤回하는데同意하고左의手續을決定하엿다

一、獨逸政府의베르사이유條約軍事條項廢棄에關한 佛國政府의理事會提訴를英伊兩國政府는支持함

但佛國政府의 提訴覺書以外에決議案을 理事會에提出치안코 決議案의主旨는 覺書의末端에簡單히附記함

一、獨逸政府의 行動에對한抗議의決議案正文은 理事會의起草에委託함

一、獨逸政府의 條約加入에英佛伊三國代表는 明朗한氣分으로審議를繼續하기三時間半 午後七時에至하야 겨우終了되엿는데

日、滿、蘇三國間의 調停委員會成立
北鐵讓渡價額中의商品支拂 紛爭發生時解決目的

【東京電話】北鐵讓渡協定에伴하는日滿蘇三國共同의 調停委員會는 北鐵讓渡의委員이決定되지못하엿섯스나十二日午後日滿兩大使館參事官과外務省에 東鄕歐亞局長을訪問하고 北鐵讓渡의委員을通知하여왓슴으로同委員會는 左와如히構成하고東京에設置하기로 決定하엿다

(日本側)外務省通商局長來栖三郞(滿洲國側)駐日財務官事務取扱伊藤(蘇聯側)駐日大使館參事官라이피르트三等書記官도이다

치만

그리고同委員會는 北鐵讓渡協定에基하야 日滿兩國으로부터蘇聯側에支拂할商品에關하야 紛爭이發生할境遇에 그解決을圖하려하는것

따읍諸國 相互援助條約 佛國이提議

【電通스트레자十二日發】十二日午前會談에서 佛國側은따읍諸國相互援助條約案을 提議說明하엿는데 그內容은左와如하다

一、締約國은 小協商國 墺太利匈牙利、伊太利、佛國으로하되英國의加盟은 此를除하고 獨逸에對하여는加盟의餘地를與할러인데其主要目的은 佛國과小協商國의利益을確保하는데잇다

一、墺太利의領土가 割合되든가又는墺太利의獨立이阻害될境遇에는伊太利의單獨行動을許容한다

國際義務廢棄의 制裁手段討議

【스트레자十二日發聯合】第二日午前의스트레자會議에잇서서는國際義務의 一般的廢棄에對한制裁手段其他에對하야 全面的討議가進行되엿는데 確聞하면右討議는國際義務의保證의모든 境遇를想像하고 此에處할對策을議論한것인데特히 獨逸의境遇만을 드러論議하지안흔것이라고 解釋되다 그리고 英國政府當局은午前會議에는 將來에이러날수잇는條約廢棄行爲에對抗할모든手段에對하야 討議하엿다고說하엿다

獨協調方針明白으로 第二次會議有望
軍縮關係諸問題를包含하고 廣範圍의安全保障會議化乎
倫敦에서開催될듯

【電通스트레자十二日發】스트레자會議의附會로獨逸、蘇聯、波蘭을加하、歐洲政局의 全般的處理를討議할第二次 스트레자會議開催의可能性은十二日 三國會談에서獨逸의 協調方針이 明白하게되엿는데 右가萬一 開催되면軍縮關係諸問題의 考慮도包含되는廣範圍의安全保障會議가 될것으로그會議地는 반드시 스트레자로局限지안코佛國側의 見解에依하면倫敦에서 開催케될는지도알수업다

獨態度變更에 波蘭은無關心

【월소우十二日發聯合】獨逸政府가 東歐不可侵條約에 同意하엿다는報道에 對하야波蘭政府는그리關心을 表示치안는바 消息通의觀測에依하면 獨波條約相필수드스키 將軍은 愼重히獨逸의提案을檢討한後 贊否間에態度를決定할터이라한다 但新提案은東歐로카르노條約原案이 埋葬되는것은事實임으로이點에對하야필수드스키 將軍은 重大視하고잇다고 解釋된다

話題解說 빨티三國과 蘇聯邦

昨報에依하면蘇聯政府는 이미大綱이決定된 蘇佛協定과同樣의相互援助條約締結을 빨티三國即에스토니아、라트비아、리트와니아國에對하야交涉하얏다고한다。東歐로카르노條約을 佛國、蘇聯、獨逸、波蘭、첵코、빨티三國과 一貫하야締結하려는 蘇聯이獨逸과波蘭의反對에依하야 成立되지못하는此際爲先佛國과 單獨으로軍事的規模의 協約을締結하야 이와同様의 協約을빨티三國에對하야 提議하얏다는것은多邊的으로 對獨包圍陣을形成하려는 佛國의意圖와符合한 蘇聯의 獨逸의反獨對抗策이라할것이다◇

빨티三國은 그어느나라이나 世界大戰과一九一七年露西亞大革命을機會로하야 自主獨立한國家로 地理的으로는 蘇聯側으로보면 西方에三國이連接하야 獨逸의東方으로이셈에 連接되고 獨逸로보면東北으로蘇聯에 進出할連絡이되고잇는만큼 이三國이蘇獨兩國中 그어느에加擔한다는것은 蘇獨兩國間에挾在한波蘭의向背와함께 對立된蘇獨兩國의力의 均衡關係에 重大한影響을가진다。이것이蘇聯으로서 親和交涉을積極的으로進行하는 理由이다。獨逸은「메멜」問題로「리트와니아」와相持하고잇서 그關係가조치못한形勢이나 蘇聯勢力에附和되는것을防止키爲하야 메멜問題를讓步하야서라도 對蘇共同戰線에參加하도록하자는論도獨逸國內의輿論이되고잇든만큼 빨티三國의 向背는波蘭의그것과함께將來에남은 重要한問題이다。

佛伊協約交涉中
蘇伊協約에進展?

【電通巴里十二日發】스트레자의佛國代表와 密接한連絡을갓고잇는 가장信賴할만한側으로부터確聞하면 墺太利의現狀變更防止를中心으로 新佛伊協約이 스트레자會議結果로 成立되게되는것이다 佛國代表는 目下其確定을目標로交涉을進捗식히는同時에 이러한協定이事實上 小協商國及발칸協商國과 佛伊와를連結하는一大同盟을意味하는것이며 이와同趣旨의協約을 佛蘇間에도締結케하기爲하야 此際伊太利說服工作을 進捗하고잇다한다

城大小倉教授 恩賜賞受賞

【電通東京電話】恩賜賞受賞者를決定할 帝國學士院定例總會는十二日午後三時부터 上野帝國學士院會館에서 開催하고 恩賜賞者를左와如히決定하고 同十時散會하엿다

恩賜賞 · 『鄕歌及吏讀의研究』 京城帝大教授 小倉進平

二千萬磅의大借款
英中兩國間成立?
武漢津浦粵漢鐵道收入擔保
歐米派滙豐銀行結托說

【南京十二日發聯合】英國公使카도간氏는 日中經濟提携說이唱道되자二月上旬 急遽入京하야 中國要人間에 斡旋하면서 中國側의對英借款交涉을 誘導하다가그成果에對하야 幾多의流說을남기고九日北上歸任하엿는데 俄然中國側의鐵道收入을 擔保로하는二千萬磅의 借款에對하야英中과意見이一致되엿다고報道되다擔保는比較的確實性을갓고 또英國이恒常重視하고잇다 相當히眞實性을가진것이라고傳하는데 英本國의再三聲明에나타난 單獨借款의否認及金額의過大 中國國民의政治的借款拒絕等으로 多大한疑問이잇는바 이것도對英借款交涉誘導에關한策動이라고 보는側이만호나 또一方滙豐銀行이中國現銀의大量輸出로不當獨占을이든 所謂不測의資金一部를投資하야 政府와 歐米派와를結附하야利權獲得을强行하려하는意圖를가진것이라고傳하는側도잇서右流說의眞實性을信하는사람도잇다 右借款說의具體案要旨는左와如하다

一、總額二千萬磅

一、擔保는武漢、津浦、兩鐵道의營業收入及明年度完成되는粵漢鐵道의營業收入

一、借款의使途 都市商工業者及農山村의金融及救濟交通建設

一、借款의形式은 英國系의四大銀行으로하여금 借款團을組織하고 表面單純한 私的借款의形式을取할것(註=滙豐銀行이란 香港上海銀行(Hongkong Shanghai bank)라는 것으로中國에在한 英國金融資本의總本營이다

全國統一策은 蔣氏의自入虎穴?

【漢口十二日發聯合】蔣介石氏는 마츰내積極的으로 西南派統制에 出馬하기로되엿다는데 蔣氏는이미四川에잇서서 楊振、羅澤洲、田頌堯等 四川軍閥의 巨頭를整理하엿고 貴州省에잇서는 省主席王家烈을討伐하야 그實勢力을全滅케하고 다시近近雲南으로飛去하야 省主席劉雲을克服하면 玆에西境에蟠踞하는 軍閥의中央化의目的은 表面上遂成케됨으로 이機會를 逸失치안코 挺身虎穴에 入하야 西南統制의 大事業에 邁進하리라고 觀測된다 西南武力統制가 如何한方面에서보나거이 不可能한今日蔣氏自身의 西南入은가장 賢明한策略이라하고도이에關하야 이미藍衣社其他 蔣介石氏直系의 特務機關은西南에잇서 潛行的으로策應하고잇는 等事實로보아 不遠해서實現되리라고 觀測되는데 從來蔣介石氏가懷柔에成功한것과는事情을달니하여理論的으로나 實力的으로完然히獨立國을形成하든 西南派가 果然蔣氏의出馬로 蔣氏의企圖와가티實質的으로中央化하게될는지 其與否는한疑問視되여잇다

英外相活動奏效
會議進展好望
佛對獨態度幾分軟化

【電通스트레자十二日發】英佛伊三國스트레자會議第二日의公式及私的各會談은 要컨대獨逸로하여금다시一方的行爲를反覆치안토록各方面에서工作을굿게한다는一點에集中되엿다할것으로 이點에對하야는 싸이먼英外相의活動이奏效하야 好望된進展이된것으로보인다 即佛國은먼저英國、伊太利의熱心스런再考慮要求를容認하야 國際聯盟에서 對獨問責乃至警戒要求를意味하는 決議案을提出하는것은 中止하는것을 容認하고 그代身平和工作强化로 獨逸도하여금 再次一方的行動을取치아토록充分安心될수잇는 具體的方策을講究치안으면 안된다는旨를英伊兩國代表에게强調하고

一、따읍流域諸國相互援助案

一、墺地利獨立保全을爲하야佛伊첵코、유고、그諸國의連鎖를굿게하고 또伊太利의特殊立場을認定할것

一、佛伊協定의 擴大强化及佛蘇協定에類似한伊蘇間의諒解를深○할것

一、英佛倫敦宣言主旨의擴充

等의諸案을中心으로한英佛伊와는意見交換을거듭하고繼續하야大陸安全保障機構에關한 檢討를進行하얏는데싸이먼外相으로부터 伯林訪問以後의最近의新事實로필립스英國大使에對한朋項과흡한노이라트獨外相의言明을披露하얏슴으로 會議의空氣는顯著히明朗케되야 結局佛國이對獨態度에對하야 英伊의意見을容認하고對獨强硬方針을幾分軟○하지안흘것인가觀測되다

審議會委員豫想

【電通東京電話】內閣審議會設置問題에對하야는十二日 高橋藏相어聯會長就任을快諾하게되엿슴으로 마츰내具體化하야十三日正午首相官邸에岡田首相、高橋藏相、町田商相、床次遞相의四長老會議를開催하고審議會委員人選의根本方針을決定하고 詮考를進行키로되엿는데 이미 齋藤實子、山本達雄男에對하여는委員就任의諒解를求한結果大體內諾을어든것이라고 觀測되며政府는齋藤子、山本男의各長老를中心으로 內閣審議會의 運用을期待하고잇다 그리고政府가希望하는 內閣審議會委員은 大體左와如하다

(長老)齋藤實子、山本達雄男(財界)鄕誠之助男、土方久徵氏(學界)小野塚喜平治氏、(外交界)松井慶四郞男(貴族院)靑木信光子伊澤多喜男、阪谷芳郞男、又는黑田長和男(政友會)水野錬太郞望月圭介、山本条太郞、前田米藏等諸氏中에서三名(民政黨)賴母木桂吉、川崎卓吉、櫻內幸雄의三氏中에서二名(國民同盟)安達謙藏氏

八面鋒

歷史기픈 協成實業 三十萬圓財團法人 正式認可。◇ 波瀾만튼 同校도 이제는 將石우에 노흔셈。◇ 延禧의 獎學生 十五名을 選定。獎學金의 寡多가 問題아니라 그 選拔의 榮譽가 자랑。◇ 高文을 판스하고 拓務省에 採用되겟다고 志願한者 百二十一名中 겨우 十一名이 採用되엇다나◇ 高文이 科學의 進士、及第에 比할바 아니려만 이 어려운것을하고도 먹을길이 업스니 何如。◇ 蘇、獨、波를 너허 第二스트레자會議를 열리라고。會議를 연다고 반드시 平和가 되나

臨時利得稅
四月中朝鮮에公布實施
個人所得은不課稅

朝鮮에施行할 臨時利得稅制令案은十二日閣議에 決定되엿슴으로 마친내 四月中에公布實施하기로되엿다 同令은今年四月一日에遡及하야 六月의上半期決算부터適用되는것으로 朝鮮에는法人所得에는課稅하고 個人所得에對하야는課稅치안키로되엿다 그리고十年度는 約二十五萬圓의稅收가推算되엿다

司法官會合(第二日)

司法官會合 第二日(十三日)은 午前九時로부터開會되여 第一日에繼續하야 諮問答申을行한다음 關係局長의希望意見을陳述하엿나

國勢調查 十月一日施行

【電通東京電話】政府는 今日官報로써 昭和十年十月一日午前零時現在에잇서 國勢調査를施行한다는旨를公布하엿다 그리고右에件하는經費는 國庫로부터十五萬圓을各府縣에交付한다는旨도아울러公布하엿다

朝鮮總督府臨時 職員設置官制 原案法制局廻付

【電通東京電話】朝鮮總督府로부러서의二申에關한 土木建築及國田의發造에要하는技師와技手其他臨時利得稅實施에 伴하는關係事務員의 增員에關한 臨時職員設置官制에對하여는 拓務省에서도增加職員數가 六十餘名의 多數에達하는同時에各事業이모도緊急을要하는性質의것인데 鑑하야愼重審議한結果 總督府原案의速한實現을要望하고三日原案을 法制局에廻付하야其審查를求하엿다

司法官會合同 諮問事項

十三日부터 答申을開始한司法官會同諮問案은左와如하다

一、一般民事事務에關하야 刷新改善을要하는事項

一、朝鮮小作調停令의 使命을完기爲하야 小作調停事件의處理에關하야特히考慮할事項

一、少年法及矯正院法을 朝鮮에施行할可否

一、檢察事務에關하야 刷新改善을要할事項

辭令

命全北南原郡在勤(金堤)郡守 裵錫麟
命全北金堤郡在勤(南原)同 李昶珪
命全北高敞郡在勤(沃溝)同 崔學洙
命全北扶安郡在勤(高敞)同 趙春元
命全北沃溝郡在勤(扶安)同 朱時憲

人事·集會

▲山田直記(朝鮮總督府視學官)
新任人事次來社

審議會設置中心
四長老閣僚重要會議

【東京電話聯合】岡田首相은 十一日床次、町田兩長老閣僚가 高橋藏相을訪問하고 內閣審議會副會長就任을 懇望한結果에基하야 十二日早朝 藏相官邸에高橋藏相을訪問하고 就任을正式으로懇請한바快諾을어덧슴으로 內閣審議會와同調査局의設置를 急히하기爲하야 十三日正午부터 首相官邸에高橋、床次、町田三閣僚를招致하고 設置問題를 中心議題로 四長老閣僚會議를 開催하야具體化의第一步를 踏하기로되엿다 그리고今回의 長老會議에서는審議會委員人選에 對하야 隔意업시 意見交換을 行할터인데 現在의長老閣僚의 意中에잇는政界、政黨方面及 學界等에 잇서候補者만으로 이미定員의 十五名을超越함으로 此等人物에對하야愼重詮考한다음 가장問題視되는調査局長官의 人選에入할터인데이點에關하여는 四長老와도全然白紙狀態인바現官吏、民間、貴衆兩院方面으로부터 主로適任者를物色할터이며 다음에政友會가審議會委員을 보내는데關하야相當히難色이잇는 現狀임으로政府로서는 誠意를披瀝하야 交涉할方針을決定하고 岡田首相의鈴木總裁訪問의 時期에對하여도熟議를遂한後다시 審議會와調査會官制를樞密院에 御諮詢奏請의手續을取할는지 아할는지에對하야意見을交換할 一致되리라고觀測된다그리고調査局長官으로 商工次官이下馬評에올나잇는데床次町田兩長老의意見은高橋副會長을補佐하야 緊密한連絡調和으로 取할수잇는人物이라는것을 强調하고 堀切善兵衛氏도새로운候補者로擧하고 그리고調查局長官의內定은 지금늣드라도二十日頃으로될터로 政府는副會長及長官의意向을 參酌하야 十五名의委員의人選을決定하리라고觀測된다

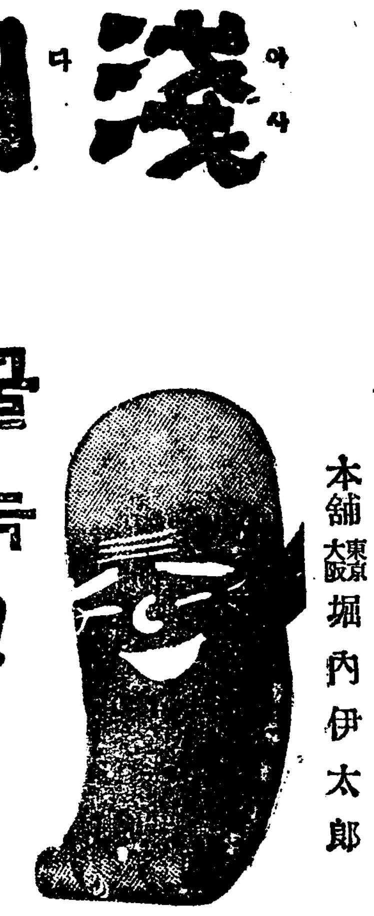
淺田飴 (아사다아메)
굴늑!
자― 아사다아메
담기침 一切、感氣
喘息、百日咳、肺病
咽喉앓는분 소리잘안날분
本舖 東京大阪 堀內伊太郞

特許 エノモト式 專賣
重油發動機

世界唯一의 マグネット着火 理想重油發動機
一馬力半으로부터 十五馬力在庫豐富
重油燃燒機

重油燃燒機는어떤發動機를勿論하고利用할수가잇습니다
消費燃料他機에比하야 三分의一
野田式ロール精米機 エノモト式重油發動機 重油燃燒機
(各地에特約店大募集)
西鮮總代理店
第一金物商會
平壤府南門通
電話一七一七 2068番
振替京城 16175番

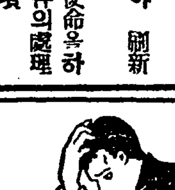
難問題
はれやか로解決

돈버리大王
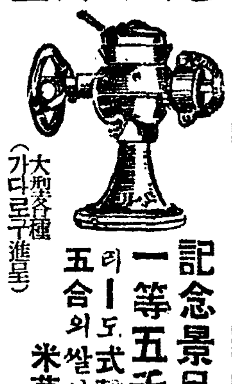
記念景品附賣出
一等五千圓 外各等
리-도式穀物膨脹機
五合의쌀이八升의米菓子가된다
大型各種 (가다로구進呈)
製菓法傳受함
大阪市西庄本通一
兒島製作所

正式 國旗 タオル 章 徽 全般製造卸
京城黃金町三
大久保眞敏商店
カタログ相當御送呈

合格하라。
遞信官吏가되는法
高等小學校卒業十四歲以上二十歲까지의靑少年全國遞信講習所에受驗合格되면官費로工夫一年卒業直時郵便局員이되는日本唯一의講義錄으로工夫하야受驗
●見本과規則無代進呈함◎東京市牛込白町日本遞信教育會

고구마 甘藷苗 販賣 完成
定價表進呈함
開城南山町
興村農園
振京一五○二七

漢滿通話
第一冊出來
本所에서 李起馨先生主幹下에 每年出漢語講義錄을 發行하옵든바滿洲事變以來時局의 突變함을 따라우리에게 直接間接의 影響이만흘뿐아니라 우리의活路를 開拓함에不可缺의 事實을닛기고 今般速修話로 實用語요 敎科用이요 自習用인 漢滿通話를 刊行하와 滿洲開拓에留意하시는 여러분의 便宜를드리려하오니 通話의愛讀를 닛기지마시고 購讀하시와 將來를準備하시오
定價金六十錢(送料十四錢)
京城府鍾路二丁目 總行所 漢語通信教授所
分賣所 漢文書館

クボタ의....
ディーゼル機關
日英米佛特許 アーク
石油發動機
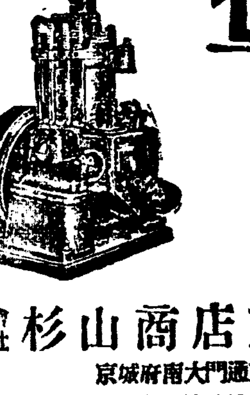
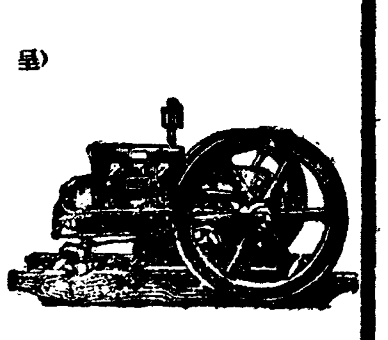
農林省認定品
商工省指定優良國產品
(呈送獻文)
合名會社 杉山商店京城支店
京城府南大門通五丁目二五
電話本局長 882番 4784番
本店 大阪市西區立賣堀南通四丁目 電話新町 901·902·903·904·3127
支店 東京·名古屋·神戶·大連·奉天·臺北 札幌·八幡

新學期의話題
學校對指定商人【二】
命令이라면그뿐
必要以上것도사라고命令

학교당국자와지정상인과 파면어떠한게가 잇느냐 지금이야기는 끝어내엇스나 꼭집어서 말하기는힘든다 문제가 학교에 관한것이라 학교당국의 명예라던가 일반아동과 생도들의 교육상영향이중대한것임으로 어느학교에서는 어느상인과 어떠케한다던가 하는것은밝히지안코 그대략의罪過만을 듯기로하야 학교당국의 반성을기다려 금후선처하기를 바랄수 밧게업다

이것은다소지나간일이지만은어느학교에 이러난일이 잇섯다어느 구두장사를 지정상인으로 하고입학생에게 반듯이 그상점에서구두를 사게하엿다 학교당국에서는 그대가로 구두상인에게학교에풍금을밧치게하고 얼마후에 풍금장사가학교에와서풍금값을지불하여달라고했다 내용을알고보니 그구두상인은 학교당국의청에 못이기어 긔부는햇섯스나 역시그도소위영리한 상인이라 풍금을외상으로 사보내고는 그값을치르지를안허 풍금장사도 내종에하는수업서 학교당국에풍금값을 청하게되엿는데 풍금장사의말이 학교에서까지 그값을지불치안흐면 풍금을가저 가겟다는것이엇다 그래서 학교당국에서는최후의묘책으로학생의구두는전부외상으로만터주고 구두갑을학교에서바더가지고풍금갑을대신치러주엇다는일이잇다사실내용이표면에나타난것이이것뿐이라면그리크게말할것도업서뵈이나 개구두장사를새에두고학교설비풍을 가저가느니마느니까지 추잡한이야기를 버려노케 된다는것은 결코 온당하달수업다

◇

우리는 이상의학사실을 볼때에도 불쾌를늣기나 내용을알고보면 이이상엉터리업는일이 비일비재라한다 신학기로이러한일이잇다 신학긔에 책을 사는데 누구나 반듯이 「새책」을 사라는것이다 물론새로 입학을하면가 진급을햇스면 새책을사야할것은 당연하나 개중에는 책내용에변동이업는이상공부하기에 지장업는책이라면 형이읽든책을 아우가읽고 아저씨가읽든것을 족하가 읽을수가잇는것이거던 어느학교에서는 반듯이 새책을사라고 야단하는것이다 선생님도곰전의 관렴이잇다면학부형들의 옹색한사정도 보아주어야 할것이다더구나 책이라면 한가지책이달아떨어지도록 읽는다는 옛날풍습도잇지만이것은 어느넘어학교 이야기이다 새로아해를 입학식혀 노코학용품을 사는데 『주판』이새학교에서쓰는것과 가튼것으로 양전한것이 집에잇서서 사지안흘작정을 하엿더니 하로는 학생이새주판을 하나를사와라 사연을 물으니집에 잇는것은 죄우간 말할것업고새로 사야한다고하야 학교에서 한개식학생들에게 떼여맥기엇다는것이다 학부형도하는수가업섯다 이왕아회의교육을 맥기엇거던 ㅅ판한개를 가지고이러니저러니말할수도업서서 울며 겨자먹기로 필요이상의 주판을어지안흘수업섯다는것이다

◇

일이 이러케되고보니 학부형들이 학교당국의 처사를무조건하고 올타고만할수업다 이가치하야 학부형이 학교일을 시비하게되니 학생들도 학교의하는일을 못마땅히녁이고 불쾌한생각을 품게될것이다 그러케된다면 명령은 하기쉬운말로 하는것이라고 체조시간에호령하듯 이것을사라 저것을사라하지만 학부형에게는 더없는부담을 더하게하고 도학생의반감을 사게되니 이모양으로 가서야 학교의명령이 명령으로서 권위가잇슬수잇고 선생이 선생으로서의존경을 밧게될수잇슬까? (계속)

三年後엔私立校도 陸軍將校를配置
中等校全般에軍事敎練實施
今年도十餘校實施

학무국에서는작년에시험적으로경성제일 제이량고등보통학교와 청주(淸州)전주(全州)의량고등보통학교등 합네학교에 군사교련을실시하엿든바 그성적이매우 량호할뿐아니라 학교당국에서는 학생의단체적훈련상으로 군사교육의 실시를환영도함으로 금년에도 계속하야 실시하고저 고등보통학교와 갑종실업학교약 십교에 실시할작정으로 이미예산까지 어더노핫스나 륙군측의 배속장교(配屬將校)가결정되지못하야아즉히긔초부터 실시하지는못하나 방금 학무국에서 절충중임으로 불원실시하게될터이라한다 그리고현재갑종실업학교는 대부분이 이미실시하는중에 잇슴으로 금년과명년중에 공립고등보통학교는 전부군사교련을 실시하고 그후약삼년동안에는 사립고등보통학교에도 전부실시할 게획이라는데 사립학교에서 자력으로총기등을 구입치못하면 이에대한보조도 할터이라한다 그리고평양(平壤)에잇는 광성(光成)고등보통학교에서는 군사교련실시의 희망을가지고이미총긔의준비까지 하엿다는데아즉배속장교문제로실시는못하고잇다한다 이가치하야 불원에 전조선적으로 각종중등학교에배속장교를 배치케되면 청년교육상내지는 학교행정상에도 영향이클모양이다

延禧專門特待 授賞生發表

연희전문학교(延專)에서는해마다 재학생중 성적이우수하고 품행이 방정하며 지조가견실한 학생을선발하야 특대생(特待生)으로 정하고일년간 수업료를 면제하는일방 장학금수령자를 정하야 매명년액 칠십오원식 장학금을 상여하여오는터인데 금년도의 특대생과장학금수령자는 모다십오명으로 그의씨명은 다음과갓다한다 그런데특대생은 한년평균성적이 구십점이상인 학생중에서 장학금은팔십점이상인 학생중에서 선정하는것이라고한다

今年度特待生及奬學金受領者

一、本校特待生(一年間授業料七十五圓免除)
文科第三學年 朴炳鎬
數物科第四學年 錢穀煥

一、本校奬學金(每名年額七十五圓)受領者
商科第三學年 金昌華
文科第三學年 呂運大(宗敎部)
同 文學準(音樂部)
同 李奉鎬(體育部)

一、尹致昌商學奬學金(年額七十五圓)受領者
商科第三學年 金珍洙

一、金熙俊商學奬學金(年額七十五圓)受領者
商科第二學年 邊 鎰

一、白雲天商學奬學金(年額七十五圓)受領者
商科第一學年 李奇男

一、米國在留同胞奬學金(年額七十五圓)受領者
數物科第四學年 金奎煌

一、李元體奬學金(年額七十五圓)受領者
數物科第三學年 池應衡

一、奇怡富奬學金(年額七十五圓)受領者
數物科第三學年 趙晋衍

一、無名氏文學奬學金(年額七十五圓)受領者
文科第三學年 方顯模

一、米國펜실베이아州갈렛은市敎會奬學金(年額七十五圓)受領者
文科第二學年 韓豹璡

一、奇怡富文學奬學金(年額七十五圓)受領者
文科第一學年 金夏永

以上十五名

古宮추녁에 희롱하는 벗꼿…(경회루압헤서)

爆藥가진朝鮮人 警視廳에서檢擧
四月을압두고以來警戒中에
咸安出生朴某란靑年

상월오순부터 사월말까지 만주조선, 일본내지를통하야 일제히 엄중한 경계를하게된 이비상경계긔간에잇서 경시청관하를 비롯하야 각부현(府縣)경찰의손에예비검속을당한 조선인은 상당히다수에달하며 또경찰에서는 그의의주의인물에대한 감시는물론 주목방면으로부터 모종조선인이 잠입한다는말까지 전하야 비상한 경계를 하는관계로 동경시부근에는 그러한 주의인물은 이미 검속되어 잇거나또는 다른지방으로 판서지방으로 이동하고 잇는상태이다 그런데 이상위관에 경시청에서는 경남함안(咸安)출생 박모(朴某)(二七)의 행동을 그 수상히녀기고 [illegible]「다이나마이트」네개를가진것을발견하고 놀래여엄중취조를 하고잇는중이라한다 그러고박은내지에잇서서는조선인의대왕에는약종한감시를받자 일본에서조선으로도항하는자는 화성이니무어니모조리 서차를 맛수잇게꼼그처채와 감시는실도불을업시엄중하다한다

扶餘署高等係 靑年二名檢擧

【扶餘】지난칠일부터부여경찰서 고등계형사대는아연긴장미를띄고 비밀히활동을개시하는바동칠일오후세시경에 부여군부여면 쌍북리(扶餘面雙北里)우제홍(禹濟弘)(二三)이란청년을검거하야동팔시경까지취조를하고서방하엿다가십일만인 팔일에도다시전긔우제홍을검거하야 취조중하는일방 부여읍부여면 염창리(鹽倉里)에두고 현재 충남 영동방면에가서 양복업을 하고잇는리상화(李相華)(三〇)이란청년을 검거압래하야 이래계속취조중한다는데 사건의내용은 비밀에부침으로 자세히알수업스나 드른바에의하면 부여면가증리(扶餘面佳增里)에사는 정백만(鄭伯萬)(二六)의 형이상해방면에잇슴으로편지두청변은 혹상해갈계획이나 차리지안엇든가 함이라는데 확실한사실은 알수업다한다

每道三校比例로 農業補習校新設
農家式寄宿舍를利用하야
年限은一個年으로

총독부 학무국에서는 농촌갱생사업제일기 사업으로 십일년도예산에서 약칠만원을계상하야 전조선각도에 한도에세개의비례로 사십개의 농업보습학교를 개교하기로되어 대체방침을결정하엿다 동농업학교는 농가와가튼방식의 긔숙사에 농촌청년을수용하야 일개년간 양성할터이라는것이다

雪景과運河가 觀測될火星

【京都電話聯合】생물이번식하고 운하도잇다고 말하는신비한별화성(火星)이 이번이개월만에 십이일밤에지구에가장가까운거리에나타낫다가갓다고하여도 구천만킬로나되는 먼공중에 조금아케반작이고 잇는것이다화산(花山)천문대의 관측에의하면 화성에서는 지금야 초가을로서지구(地球)의 구월초순과 가튼기후로 적도(赤道)부근 일대에는식물이 푸르게 보이며 운하도뚜렷히보인다 눈은 남극(南極)에서만보일뿐으로 소위 화성에사는사람측화성인은 보이지안하나 수확은 충분하다하야 확원경까지에 관측한결과를 발표하겟다고 천문대장산본(山本)박사는자못긔염이놉다

縮少된救窮事業 明年부터中止方針
三次로延長繼續한方針變更
窮民生計에重大影響

조선궁민 구제사업은 소화륙년도부터 삼개년계속으로 제일차륙천오백만원과 소화구년도의 제이차일천륙백만원에다 시국광구비(時局匡救費)일천만원을 더부친외에 십년도의 제삼차예산 팔백만원을 계상하야 총액일억원의 거액을던젓는데 총독부는십년도를 최후로 구궁사업을 중지할가혹은 계속할가에대하야 방금연구를 거듭하야 오는오월에 소집하는 토목과장회의에도 자문결정할터이라는바 총독부의의향으로는 과거의 구궁사업이 예긔이상의 효과를 내데비치위 십일년도부터 구궁사업을중지하는것이 조타는설이 유력 구궁사업의 진행에따라 현안중에잇는 토목사업은 거이완성 되엿슴으로 이것을 긔회로 토목사업의근본방침을개정하야 경제계와 교통상태등의변천에 맛도록계획을 고치자는설이잇는데 구궁사업중지 여하에의하야 조선토목사업계획은 일대전화할것으로 긔대된다고도한다 그러데 이모양으로 궁민구제사업을 중지하게된다면 그나마적은로임으로라도 생계의 보템을하든지방의 궁농들에게는 큰타격이 잇슬것으로중요시된다

安養人絹工場 職工들動搖
危險手當支給을要求
警察은職工長檢擧

지난칠일오전열한시반경 안양(安養)인견공장정경부(人絹工場整經部)직공 박윤석(朴胤錫)(二〇)이가 종업중에 잘못하야 피대에감려들어즉사한사건이 원인이되야 그공장직공장(職工長)방태권(方泰權)외 이십명은회사측에 위험수당지급(危險手當支給)「시프트」지 한실설치와 죽은사람의 유족부조료지급등의 요구조건을걸고 지난팔일이래 파업을단행할형세가 보임으로 영등포(永登浦) 경찰서에서는 전긔 방태권을검거하야 엄중취조중이나 아직도형세가 험악하다

白米市價小落
一키로에五厘式引下

우호로 올러가는상승선만 그리든 쌀갑은명칠전부터 붕락되던긔미(期米)시세를따라 다소떠러지게되야 경성공설시장은 십삼일부터 백미소매가격을 각등모다 한말에칠전식 내리기로 되엿다한다

多摩錦特等白米
一키로二十二錢五厘를二十二錢에
同一等白米
二十一錢五厘를二十一錢에
普通白米
二十一錢을二十錢五厘에

瓦片에婦女負傷

시내재동(齋洞)오십사번지 리정석(李貞錫)의 소유인 돈의동 륙십사번지 가옥건축장에서 십삼일 오전십일시경에 그부근사십오번지에 거주하는 려성녀(厲姓女)(?)가 통행하다가 판장과긔와가 갑작이 문허저 중상을당하야 생명이위독하다

漁業者爲하야 共販場을設置

【通川】통천군통천면 금란리(金蘭里)는 천연적으로 포구가 생겨서다수한어상선이 정박하기는 안전하지만항상유감되는것은 어물(魚物)판매장이업서서생산자에게 불편을 주어오든바 통천어업조합에서도이점을늦시하야어물판매장을건설하는동시에어업자를위하야 금삼백여원을 드려서 어물판매장전화까지도설치하리라한다

裁縫講習盛況

【開城】전남보성유지의 자모회(開城幼稚園慈母會)에서는 강사 조용자녀사(趙容子女史)를 초빙하야 사월사일부터 사월팔일까지 최신서양재봉강습회를 개최하엿는데 회원수가팔십명의다수에 달하야 대성황리에강습이종료되엿다한다

天氣豫報
晴後曇

低氣壓은 南滿洲와樺太南部에잇고 高氣壓은日本中部로부터 朝鮮에橫大되는데 蒙古方面에도氣壓이다소놉다 全朝鮮一般으로日氣는조코靜穩하야 氣溫은昨朝보다좀노퍼젓다 明日은 漸次로흐려진다

昨日最高 十三度五
今朝最低 零下○度四
今日正午 十四度

高壓線窃取로 黃海一圓暗黑

【平壤】서선전긔에서는 송전선을 끄허가는자가잇서서 경계하는중 십일일오후 일곱시삼십분경 황주사리원(黃州、沙里院)사이의線路만륙천볼트의 고압선 이백여미돌을 도절하여간사실이잇서 황해도일원은 이때문에 암흑세계화하고말엇다 서전에서는 즉시긔술원을파견하여 복구공사에 진력한결과 한시간삼십분후 회복되엿다 전기회사에서는 이때문에 감시원을 증설하여엄중경계를 하기로되엿고 경찰당국에서는 범행한수단이 긔술자의소위인것을 간파하고 범인수사에 진력중이라 한다

謝罪歸路中에도 有髮者를追擊

【蔚山】별항보도한바창녕시장단은 울산천상(川上)에서 한유발자가 통행하는것을 보고 급히차를정지하고 유발자를추격하엿스나 그유발자는 급히산으로 다라낫스므로 결국서음을못하엿다한다

罹災民救濟費 第一回分을送致

【淸州】귀보=본보청주지국에서는 청주에잇는 오개의신문지국과 련합 발긔로 영동군용화면조동리 화재 이민구제금을 모집중이든바 지난구일에 우선집금된것 일금이십원을 보냈다

共同墓地美化計畫

【平壤】평양부에서는수년이래공동묘지의 미화를위하여 시설을하여오든바 금년에도 관상목인 벗나무(櫻)륙백주, 라이락크 팔백주를 식수키로되어장산(長山)애미산(愛美山) 안산(案山) 선교리(船橋里)등각공동묘지에분배식수하엿다한다

漢江첫犧牲
뽀ー트타다가
두명이가치타고놀다가 一名溺死、一名救援

봄철경에『뽀ー트』를띄우고경쾌한노를을 하다가 마의 한강에빠저죽은청년ー부내다옥정 (茶屋町) 칠십삼번지에 사는세창(世昌) 양회점주인 량세진(梁世鎭) 씨아들 승옥(承郁)(二二)은그의 친구인 남대문통 일정목십칠번지 고병륜(高丙倫)과함께 십이일 오후세시경 로량진(鷺梁津)김모의『뽀ー트』구락부에서 배를빌어타고 중류에 떠가다가 때마침 거치러지는파도에 놀래여 배한편으로두사람이몰리자 물이 『뽀ー트』로들어오매 겁이나서 얼김에물에 뛰어들엇스나 전긔 승옥은수영을 조금도할줄몰러 드듸여빠저죽고 그의친구고병륜은 그근처에 잇든다른배에구조되엿다한다

滿浦에勞働移民
明日에三百名輸送
圖寧線에도百餘名

총독부사회과에서만포선(滿浦線)철도공사장으로 수송하는 로동자 일천오백명중 최후로 수송하는것은십삼일 십오일 이십일의세번에 한번에백명식 전부삼백명을 전남에서 수송하게되엿다한다 그리고 도이미만주도령(圖寧)선철도공사장에수송한 로동자 실칠오의가조 일백명도 수일전에 수송을하엿다한다

二千年前石棺 鳳山에서發見

지난삼월 십칠일 황해도봉산군초와면은파리(山郡楚臥面銀波里) 농부 김창진(金昌珍)이 논을갈다가 팽이끄테석관(石棺)이 걸려파본결과 석관세개를황속(石槨)녀섯개를파내어다 보고를접한총독부 박물관에서유광교일(有光敎一)씨가오는십륙일에현지에출장조사키로되엇는데 그석관속에는 다사람의뼈가 드러잇섯스나 원형이남지 아니하도록 바스러젓다 그러나여러가지보고를 종합하여보건데 약이천년 석기시대의 유물이라고하야 유광씨의 조사가매우기대된다

運動競技
마라손·데이 來廿七日에擧行

全朝鮮陸上競技協會主催의 마라손·데이大會는 四月二十七日午後一時부터 京城運動場을出發歸着點으로擧行할터이라는데 走路는 京城運動場陸上競技場西側入口로場外에나아가 東大門前…鍾路五丁目(京電빠ー스코ー스)…東星商業前…昌慶苑前…總督府…光化門通…太平通本社前通過…南大門(門中央通過)…京城驛前…漢江通…漢江橋…永登浦入口…京仁街道(新道路)를달리어 歸還點에이르는 二十六哩四分一의正規코ー스라하며 參加資格은 同協會登記者에限하며 參加希望者는 總督府社會課內同協會로 來二十五日까지 申請하기를바란다고한다

半世紀間에 十二秒六을短縮
一哩記錄의變遷

一哩(千六百九十三米)를四分에달릴수잇는가?의 可否兩論은『마일·레ー스』에特殊한魅力을感하는英米人들사이에는 興味잇는話題가 되어잇는데 一哩의世界記錄인現在의四分六秒八(米카닝감)로短縮하기까지의 變遷經路를보면 英國의陸上聯盟(AAA)이創立된一八八〇年以來 一八八二年에世界記錄으로 公認된 四分十九秒四(英조ー지)로부터 四分六秒八까지 十二秒六을 短縮하는데 數만혼 選手들이實로半世紀以上을 奮鬪하엿다

米國籠球팀 十六日桑港出帆日本에

【桑港十一日發電】全米『올·스타 1·스·빠스켓볼·팀』一行은 日本籠協의招聘을바더 日本遠征을 計劃中이든바 十日에『아마튜어·아스레틱·유니온』에서 渡日許可에 對한正式手續을마치고 來十六日 桑港出帆의大洋丸으로 遠征케되엿다

七人制럭비ー 明十四日龍山球場

京城帝大럭비ー部主催의 第一回 七人制럭비ー大會는 明十四日午後一時부터 龍山舊軍動場에서擧行할터인바 參加팀은七團體로서 對陣은다음과가티 決定되엿고最後決勝戰은 二十一日午後一時에行할터이라한다

◇第一回戰
A 養正…京醫(十四日午後一時)
B 鐵道…京師倶(同午後二時)
C 京電…京商倶(同午後三時)

◇準決勝戰
A勝者對B勝者(廿一日前十時)
B勝者對高農(同午前十一時)

五年된虛弱者가 完人이되엿습니다

오년전에 우연히 득병하야 기력이 점점쇠하며 구미가업서지며 몸은 극도로쇠잔해지고 파리해저서 남보기에도 부끄러웟습니다 그런만치진찰도마히밧엇고 양약 한약조타는약은다먹엇스나 공도효험을 보지못하야 모든것을 단념까지하엿든바 시내조선상회에서 발매하는 상용정(?)을 누가강권하거에 최후적으로 복용하엿든바 의외로 차차구미가대기고 원기도돌고 몸에 살이올르고하야 세병더고 난지금에는 완인이되여감탄함을 마지아니합니다 하도깁부고조하서서 조선상회(朝鮮商會)께 감사함을표하고저 이에 광고하나이다

京城府昌信洞二五五 徐淸明

◎淸凉館革新開業

四海食道의愛護를바더오든 不肖는今般淸凉館을引受하야가지고 京城郊外勝地로冠指하는淸凉里松林의 仙境에位置를定하얏스니만큼設備와割烹도格別하거니와來客諸位로하야금 能히仙界의歡樂을짐작하게할것이오니 倍舊의愛顧를주사花節을勿失하시고 陸續來臨하심을伏乞하나이다 (開業中特別奉仕)

市外淸凉里 朝鮮料理 淸凉館 主 金楚香 白 電光二五一二番

筆生

遠近男女의分別업시自宅에서 [illegible]

大阪天王寺北河堀町 盛文社

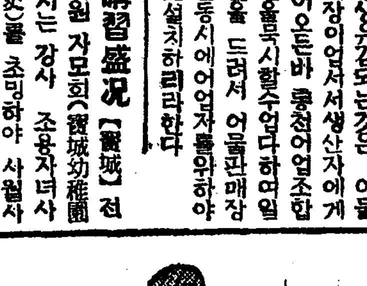

時期品파리통을廉價提供 一次試用하시압

祥燈各種、菓子瓶各種、파리통

京城府外往十里三六一 朝鮮硝子製造所 電話本局二五四六番 振替京城一〇二七五番 支店 京城昌信洞三三六八番 (要進呈目錄二錢切手)

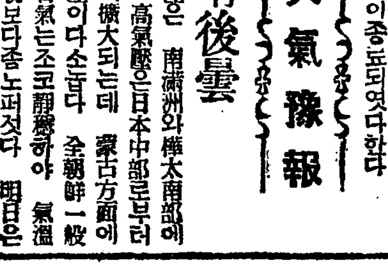

耳鼻病即效藥新發賣

醫師에게治療를밧기前이나 다른藥으로効驗을보지못한때 꼭 最新療法인 太林耳專門藥과 鼻專門藥을 試用하십소서 【定價】三十錢 五十錢 (全國各藥房에서販賣)

製造元 東京市小石川區小日向水道町 大林製劑部

過食한後에는 리그레ー의츄잉껌을씹어자십시요 氣分이爽快하여집니다 이를깨끗이、히게、咽喉를부드럽게합니다

癩病에呻吟하시는男女老少는!! 大發明의癩病靈藥을試用治病하라!

[illegible]

主治効能 專門 癩病 換骨丸 效能 [illegible]

◎藥價◎
一週日分 六百三十介 壹圓七拾錢
二週日分 一千二百六十介 參圓貳拾錢
三週日分 一千八百九十介 四圓六拾錢
一個月分 二千七百介 六圓參拾錢
二個月分 五千四百介 拾貳圓
◈但先金註文에는本舖에서送料를負擔함

癩病換骨丸製造本舖 密陽郡下南面守山里 製藥主 曺道光

普通學校指定服 學生服 東鄕印

朝鮮特約販賣店 坂野合名會社 京城觀水洞 電光五〇八番

朝鮮劇場 仁寺洞 電光三六

●四月十二日부터大興行每日二回 日曜祭日祝日은三回
◎松竹키네마超特作全發聲 문자이와아가씨(女房と御孃さん) 野村浩將監督 藤井貢 水久保澄子 吉川滿子 何部正三郎 突貫小僧 坂本武
●에밀카映畫社作品 알후렛드 監督 狂亂의幻影 바지니아바리 主演
●RKO라지오特作全發聲日本版 조지아지엔보 監督 間諜K十四號 길바드노란드 곤스탄베넷트 主演
〃豫告〃 아리드會社特作全發聲 鐵火의巨人 론드뿔류ー主演
今番內發聲R.C.A.七〇型이機械로옵니다 期待하시라

優美館 貫鐵洞 電光

四月十二日부터三日間短期三回興行 連日連夜滿員謝禮週間!
料金 階上三十錢 二十錢 階下二十錢 十錢
英國고몬會社超特作全發聲日本版 巨匠헐다포ー드氏監督作品! 朱金昭 주ー지로비ー氏 안나매이비ー은孃 主演 호렌스고류도나氏
코럼비아會社特作全發聲日本版 突擊快走艇 알바ー드로잴氏大作 로바ー드암스트롱氏 안사사ー코ー루그孃 主演
大都映畫社特作時代劇 石山稔監督作品! さんざ時雨 富士幸三郎 久野あかね 主演
豫告 직그호리드、サマラング

목덜미 검은분은 이러케 화장하시요

화장을 잘하는 사람들이라도목의 화장은 등한히하는 녀성들이 만히 잇습니다 그래서 얼골은 곱게화장하면서 목의화장은 잘하지 안어 보기에 흉한일이 만습니다 더구나 겨울동안 두르든 솔을 버서노케되면 목이 나타나는데 목의화장을 등한히 하여 더려웁게 보히면 아-조 추해집니다 그러므로 목의화장은 참말로 중요한것입니다

×

목의 화장을 하려면 위선목의 더부룩한 털을 다 깍거버리고 얼골로 부터목까지 『콜드크림』으로 『맛사-지』를 하십시요

×

만일 목이 대단히 검은 사람이라든가 별하게 때를이 흐르는 사람은 특수한 화장법으로서 『오-드밀』이나 『핑』가루를 풀가려 만드러 가지고 목에 발릅니다

그리고는 『가-제』로 눌러 이삼십분동안 내버려둔 뒤에 미지근한 물로 시처버리거나 혹은 가-제수건으로 시처버린뒤에 더운물수건을 대입니다

혹은 목욕할때 『오-드밀』을 너흔 수건으로 시처도 조흡니다

이러케 놓하면 아-조목이고와집니다

화장하실때 이것만 주의하면 아-조 훌륭해집니다

家庭

공중을위한것이면 다가티소중히알자

한사람의욕심때문에못사람이곤란

꼿은눈으로만보자 꺽지맙시다

지금부터는 봄도점점 화려한 제철이되여갑니다。봄꼿동오리가앗지업시 훨신떠지자 푸른닙새가 제대로 또운人긔를뒤일때가되엿스니 기나지삼동을 집안에서만지나시든 부인네들께서한번소창하실때도 지금이 제일조흔때입니다。따뜻한 볏살을안고 산과들로 가족이동반하서서 유쾌한

하로를보내시는

것도조흐시겟지마는 이러한교외로나가시기에는 외하로를허비해야함으로 일요일이나 그러치안흐면 다른노는날을엇지못하면어려우실터이오니 시내에서라도곳곳에따라서 귀여운애기들의손목을잡고 간단하게 소창하실데가 만치안켓습니까?도회의꼿치라고 할만한 사쿠라꼿치 요사이한때가한창인만큼 경복궁후원도개방되엿고 더구나창경원은 야앵까지시작되엿스니 애기들다리시고 꼿구경가시는 여러분들을위해서 멧마듸참고되실말슴을드릴까합니다。

×

대체로 어린니들에게

자연을사랑하

는마음을 길러주시는것은매우조흡니다。그러나 왕왕이 무엇을 사랑하는마음은 그것을가지려는 마음으로변하기쉬운것입니다。그러나 다른것은몰라도 그러나자연이란 누구든지제가가지지안는 것이 비로소 그것을사랑하는것입니다。웨그러냐하면 자연이란 벌서 그일홈과갓치 어느누구도 사유하지못하는것임으로 그러케 아름다운 까닭입니다。그럼으로 이러한 아름다운자연을 그넘우 사랑하는마음에쏠려서

다각각제마음대

로 사유해가진다면 자연은 벌서 그아람다운모양이 깨여지는동시에그것은 실로 자연을해하는것이고 결코 자연을사랑하는것은 아닙니다。

그럼으로 고흔꼿을보고 애기들이꺽거가지고십허하드래도 될수잇는대로 이런의미에서 참으로 자연을사랑하는마음을 애기들의마음속에싹트게하여주시는것이조흘줄로압니다。더구나 공원이나 유원지가티 공중을위해서 만드러노흔곳가튼데에는 이러한 주의가

일층더필요할줄

로압니다。

그나무한가지 풀한포기일지라도 여러사람을위해서 힘드려만드러노흔것임으로 만약 한사람이그것을건드리면 그것은 누구에게든지 폐해가되는것이고 서로앗기면 그것은 다가티아름다운 교훈이되는것입니다。

×

그리고 또한가지는 창경원가튼데가면 제일 인스긔를만히끄으는것은동물원입니다。그런데대개는물론 처음보는즘생들이신긔해서도그러켓지마는그즘생들을넘우잔인하게놀리면서 깃버하는모양이보입니다。이것은 동물원에서도 주의식히는패를 써봇첫지마는 우리들에게

동물을천대하는

마음이 뿌리깁히박혀잇는듯합니다。그럼으로 어린이들 그런신긔한즘생을 보고놋기는 그순진한호긔심을 그러한 잔인한심리로자극식히는것보다 참다웁지식의로대가 자려갈히도록지도하는것이 조흘줄로압니다。

음식 소화되는 리치

미국필라델피아에 희의 리히보와무학부의 한동안에 회에출품되여『사람의 가슴과배속의긔관이 엇던일을 엇더케하다는 하는것을 보이는 자미잇는출품을이잇습니다 우리들이 무엇을먹는다하면 그것이 입으로 드러가서 위로흘려나려 장(腸)으로가서양분의흡수가 소용업는것은 배설이 되는데 그동안 위액(胃液)담즙(膽汁)의작용하는 것까지 얼른알기쉽게 맨드려노흔것이다

못고치는버릇업다

내여버려두면 세살적버릇이 여든까지간다

사람은 버릇업는 사람이습업니다 더구나 어린때의 버릇은 장성해서도 그버릇이 그대로잇는니만큼 부모는 특히 유의하서서 어떠한버릇이 잇는가를분별하야 잘지도 하여야 합니다

◇사먹는버릇

어린애가 세네살만 되면 압전이나 이전어치를 잘사먹습니다 이것을 부모들도 무의식하게 돈을 주는것이지만 침팔세가 되여 입학년령이되면 한개의 버릇이 되여 버리게 됩니다 그리하야 하로에도 멧번식 과자나 사탕이나혹은 다른것을 사먹지 안코는못백이게됩니다이러케되면하로에십전이십전은문제업시 써버리게 됩니다 어린애가 이가튼 버릇이 생기게되면 집에는 아-모리 조흔것이잇서도 돈쓰는자미때문에 꼭사만먹으려고 합니다

이것을 학교에서는 교정하기가 끈란하므로 첫재 어려서부터 물건으로 주는 습관을갓게하시고 만일 그런버릇이 생긴애에게는십전주는것을 오전을주고 오전은 저금하도록하며저축심을 갓도록하십시오

◇작난하는버릇

어린애가 칠팔세되면 작난을 잘치므로 다소 난폭한 작난을 하지 안흥수 업지만 수업시간중에 엽자리에안즌 애들의 엽구리를 찌르고 혹은 게집애들을 울리거나 전차선로에 돌을 노아두든 작난을 하는일가든것은 잘 주의식혀 이버릇을 업새도로 채주십시오 이런 작난꾸럭이는 대개가 머슴이나 하녀를 만히 둔 장사집에 만흔데 이것은 주인집애니만큼 작난치는것도 묵과해 두는 때문입니다 물론 학교에서는 늘상 『약한자를 괴롭퍼서는 안된다하교에 드려와서는 작난하면안돼』하고 『동주의를 식히지만가성에서도 작난치는 애들에게는『아랫사람을 소중히여겨야한다』고주의를 식혀주십시오

◇우울성잇는애

몸에 이상이 잇거나 성격여그러치 안흔한 그것도가정과아동의 주위환경의탓인데 학교에서는 이런애들에게 힘써활발하게시리 운동도식히고 놀게도하지만 가정에서도 유쾌한 책을 일키거나 또는 자미잇는 이야기를하거나 적당한 운동을식혀 자긔일은 자긔가하도록 하여 좀 건전하게만드십시오 그리하야 이 버릇을 잘고처주도록하십시오、

◇도적하는버릇

일년에 한학교에 한애나 두애는 이버릇을 가진애가나타나는데 이것은이야말로 학교와 가정간에 절대협력을해야 할일입니다 이런애에게는 한번 그런것을 하게되면 첫재 도적질이 나뿌다는것을 말하고 도적해온 물건을 본인에게 돌려주고 그 주인에게 사과하도록 한뒤에그 버릇을하면 집에서쫏차낸다고위협하십시오 그러면고처 질수잇습니다 아-무코 어린이버릇은 속히고처야 장성해서도 못된버릇이업서집니다

깨쏘다지는 海外뉴-스

『기왓죽는바에는 실컷먹기나하자』

누가부인네더러 남자보담 적게 자신다고 합니까? 알바니아의 절믄파부한분은 저녁한끼에아래와가티 놀납게만흔 음식을잡수섯답니다。

병아리 두마리
닭알 열두개
치-스 두폰드
빼프스텍 두폰드
마른 제육 한폰드
소주 반의 반병
포도주 한갤론
담배 백대

그런데 이러케굉장한 저녁을자시든그이튼날 그는자긔 어린아히를죽인죄로 사형선고를 바낫다고한다。마지막길이라고 기껏 먹을작정한 일이나 아모래도그 배만은괴상한배다。

우리차지

뒷산에 진달내
꼿이 발가케 피엇
다。큰누나 치마빗
처럼 곱구나。
버들닙피 푸르다。
적은누나 저고리빗
처럼 곱고 고흔 연
두빗。

(궁사람 하 기 청)

本社主催 園碁對局譜 (7)

白 丁奎春
黑先番 李澗鎔

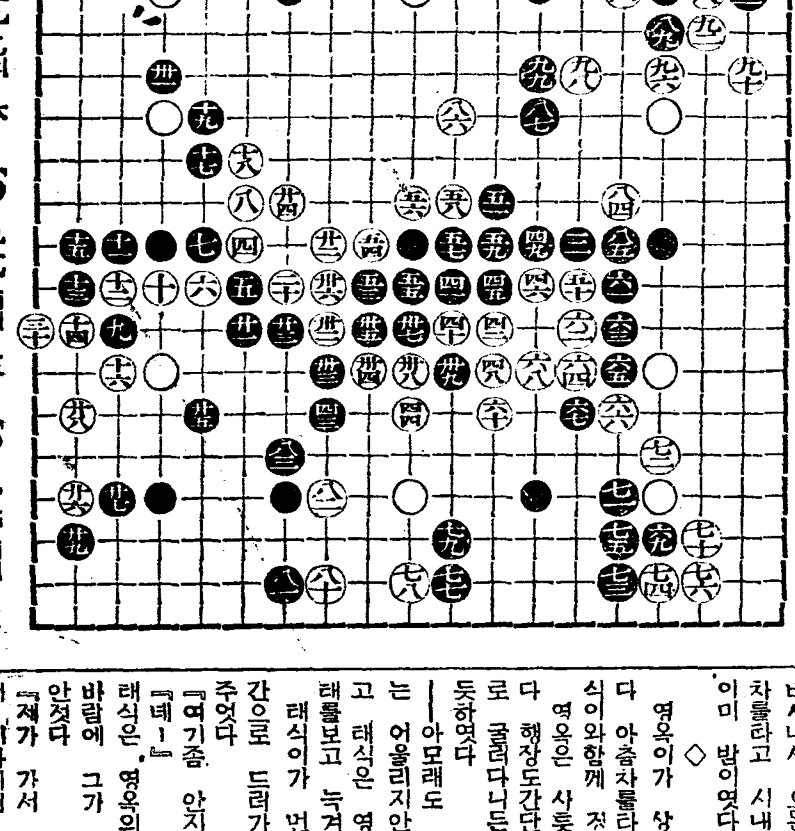

●八九 丁의五 ○九十 乙의六 ●九一 丙의三 ○九二 丙의五
●九三 乙의四 ○九四 丁의三 ●九五 乙의三 ○九六 丁의六
●九七 戊의三 ○九八 己의六 ●九九 庚의六 ○一〇〇 戊의四

◇秦種文氏評日

白이 丁의七將 本營構成策으로 乙의六에 飛着함이 丙의五로 延着함만갓지못할듯 黑이 丙의三으로 擠함에 白이 丙의五로 延함을 黑이 乙의四로 除함은 奇點으로 看做되고 白이 戊의四로 斷涿함도 妙方으로 觀測하노라

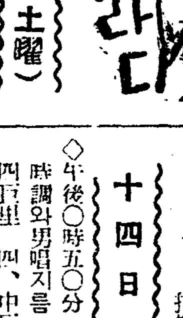

十三日(土曜)

◇午後六時 童話 尹石重
◇同六時二〇分 兒童週間新聞
◇同六時三〇分 라듸오學校 兒童劇의鑑賞(五) 金鳳冕 家庭과어린이의저녁
◇同七時三〇分 女聲合唱 一、空中의音樂…(米國民謠) 二、어린날의追憶…베-토-벤作曲 三、산타、루치아…(伊太利民謠)四、꾀꼬리…홀러-作曲 五、빈꿈…슈-베르트作曲 六、그ㄴ기…포스터-作曲 七、늙머님뵈오리… 八、자장가…타우베르作曲 京城保育學校合唱團 伴奏 金惠石 指揮 洪蘭坡
◇同八時 古談 어진어머니 申鼎言
◇同八時三十分 兒童劇 羊 二景 (配役) 어미羊 權述浩 이리(狼) 朴姬陽 색기羊1 金 珠 同2 金順淑 同3 金貞姬 同4 朴慶蘭 同5 韓貞順 同6 姜德子 同7 綃貞嬉 新設어린이會 効果及伴奏 金文星 指揮 安永培
◇同九時 吹奏樂 一、만흔恩惠 二、오-근드·블랙、쇼 三、하-근렉사람들 四、通俗曲 五、바다의搖籃 六、信號 救世軍育兒院밴드 指揮 W·E·노-벨

十四日(日曜)

◇午後〇時五〇分 京畿歌謠 一、時調와男唱지름 二、遊山歌 三、四巨里 四、中巨里 五、방아타령 六、飛鳳 李素玉 柳開東
◇同一時二五分 俗曲 一、念佛파打鈴 二、山念佛 三、아리랑 四、도라지打鈴 五、漢江水打鈴 六、노래가락 梁今 龍九 短簫 崔壽成 高敏德
◇同四時 野球試合實況 京平對抗野球戰—京城運動場으로부터中繼—
◇同六時 童謠獨唱 一、고향하늘 二、하모-니카 三、바닷가에서 四、순이무덤 五、저녁의바다 六、엄마생각 七、물새 八、우리아가 洪聖恩 伴奏朴道順
◇同六時二五分 修養講座 幸福의秘訣 崔 振
◇同七時三〇分 時事解說 獨逸再軍備宣言의波紋 洪翼範
◇同八時 獨唱 一、봄날의信仰 二、海邊에서 三、못노라 四、小夜曲 五、봄의꿈 以上、슈-벨트作曲 權泰浩 伴奏 金聖南
◇同八時二五分 唱劇調 一、短歌 아서라世上事 二、唱劇調 흥부가打鈴 曺弄玉 鼓手 丁元燮
◇同八時四五分 名曲鑑賞 (레코-드) 管絃樂 (倫敦交響樂團 指揮·헨리J·웃드卿) 交響曲 第八番 B短調 슈-버-트作曲 (未完成交響曲) 第一樂章 알레그로·모데라-토 第二樂章 안단테·콘·모토 解說·朝鮮音樂協會 玄濟明

四月十五日(月曜)

◇午後〇時五分 古談 一夜九敗 愼麟範
◇同二時 家庭講座 淡泊과平凡(一) 朴錫
◇同六時 童話 [illegible]한금방울 延星欽
◇同六時二五分 產業뉴-스 經濟解說 朝鮮中央日報編輯次長 吳成龍
◇同七時三〇分 講演 (文學博士 西村眞次) 日滿兩國의歷史的關係 譯講 星吾
◇同八時、唱劇調 一、短歌 二、唱劇調 沈淸歌 吳翡翠 池龍九
◇同八時三〇分 西道歌謠 一、寧邊歌 二、朴淵瀑布 三、梁山道 四、사발가 五、노래가락 申海中月 大今 金河儂
◇同八時五〇分(京)피아노와管絃樂 京都朝日會館으로부터中繼 피아노 루-빈슈타인 新交響樂團 指揮 近衛秀麿

曆

四月十四日(日) 舊三月庚辰(大)(十二日) 庚申·木·虛·定
◎祭祀에宜함
▲淸明 六日(舊三月初四日)
▲穀雨 二十一日(舊三月十九日)

春風 (55)

夕影 作、畫

이들은 머밧드로 노래부르든 축 가튼 남녀학생의떼가 오는것을보고서 일어나서 송림사히를 나와 한강다리로나가다

『선생님 저는 기왕여기를 나온길이니 어머님산소에를 다녀가겟서요 먼저 집에가게서요』

『아참 저도 언제이고 한번댁 어머님산소에를 가본다는게 그만이젓습니다그려 저도 가지요 녀인네가 묘지에 혼자가시기도 안되엿스니요』

이들은 전차를타고 룡산병영아페서나려서 이태원가는길로드려섯다

한참가서는 꼬불꼬불한 비탈길로 올라서 묘지에 다다럿다 묘지에는 문들레、할미꼿이、듬성듬성피어잇섯다 무덤마다 떼가파랏코 사태가 난 무덤에는 벌서 긴풀이나고잇섯다

영옥은 어머님무덤압헤서 절을하엿다 태식이도 절을하엿다 영옥은 그아페서 통곡을하고 태식이도 킹킹거리고운나 영옥이가 얼마를우럿는지 태식이가그의얼개를흔드러 이르키여서 겨우 우룸을끄첫다 이미 해는서편하늘을 밋그러저 떠러젓다까마귀떼들이 몰려오다

영옥과 태식은 다시이묘지를 버서나서 오든길로 거러서는전차를타고 시내에 드러왓슬때는 이미 밤이엿다

◇

영옥이가 상해로 떠나는날이다 아춤차를타라고 영옥은 태식이와함께 정성역을 나아왓다

영옥은 사못하게 양장을하엿다 행장도간단하야 그는 외지로 굴러다니든 경험을 말하는듯하엿다

─아모래도 이따의 분위긔에는 어울리지안는 리채라─

고 태식은 영옥의 미묘한 자태를보고 늑겨진바다

태식이가 먼저 압서서 차ㅅ간으로 드러가서 자리를 잡어주엇다

『여기좀 안지서요』

『녜!』

태식은 영옥의 안탁갑게 구는 바람에 그가 가리키는 자리에 안젓다

『제가 가서 편지할까요 여기서 자나시기 자미업스면 오서요 제가 어떠케하든지 선생님의 뒤ㅅ배를 보아드릴게요 오서요 재생각가래서는 지금이라도 가려가섯스면 조흘젠데요 선생님을 남겨노코 어떠케!』

영옥은 손수건을 꺼내여눈물씨섯다

『고맙습니다 녜!이곳에서 아무것도안되면가겟습니다 그러나 제가 잘되면 영옥씨가 오서야 합니다 오십시요 한집에서 못사러도 정신적으로─그럿치요만으로라도 서로 밋고 살지요』

『그건안돼요 김종호란이가 저기를다녀나오면 어떠케될지모르게서요、선생님이오서요 한번바람도 쏘이실겸 다녀라도오실작정을하시고라도!』

『녜- 그러케 하지요 그럼편지로또말슴하지요』

이때에 밧게서 호각소리가낫다

『자-그럼 안령히 가십시요』

태식이가 주먹으로 눈을 부비엿다

『녜-안녕히』

영옥이가 또 손수건으로 입을 가리엿다

태식이가 차에서나리자 긔차는 움직이기시작하엿다 영옥은 차ㅅ창으로 늑기여울며 태식을내여다보고 흰손을드러 흔입시움직이엿다 태식은모자를 버서들고 서그픈우슴을 띄우고섯다 차는머러젓다 영옥은 얼골을내밀고 울면서 이편을바라보는것이다 태식은 모자를든손을 놉히드럿다 차는더욱머러갓다 영옥의얼골은 다라나는뱀의 반점가치 반짝이엿다

차가 보히지안코 아츰해에두줄의 네루가 번쩍이엿다 태식이가 지금서잇는그자리가 옛날 자긔가 동경으로갈때 영옥이가 서서잇든자리라는것을 태식은날리가업슬것이다 그러나 자긔가 떠날때·영옥이의맘도 자긔의지금의맘과가치 형언할수업는 우울과 적막을 늑겻스리라하엿다

태식은 정거장을나아왓다 그러케 소란하든 시가의 모-든 잡음과소음도 귀에드려오지안헛다 그는 아모정신업시 길을거럿다 얼마를것다가 그는거름을빨리하야 명환의집을향하야 가고잇나 그의머리끗까지 치미려올려오는 정열과 울분이 그로하여곰사업의길로 다름질치게한것이다

『作者의말』 미숙한 이작품을끗내고생각하오니 독자제씨께죄송할뿐입니다 다음긔회에 모든못그려운정을 씨슬가하옵고 붓을놋습니다 (끗)

『正誤』 어제이소설 제삼십육행에『락망안논다』는『락만아논다』로 될것입니다

補血强壯 포리타민 (ポリタミン)

빗나는 健康으로

『포리타민』은世界醫學界에서滋養効果가가장優秀하다고證明된貴重한榮養「아미노酸」을主成分으로한獨特한補血强壯劑임으로普通의鐵劑나蛋白質의滋養劑와는다름으로服用後直時體內에吸收되야피(血)로되고살(肉)로되야迅速히衰弱한것을恢復식히며體內의精力을增强케한貴重한榮養劑이올시다

醫學博士四四〇餘名의權威잇는推奬報告가有합니다
醫家諸氏는左記境遇에賞用합니다

貧血、病中及病後의衰弱、虛弱質、神經衰弱、肺結核、產前產後、慢性胃腸病、精力減退等

說明書는知名藥店에잇슴

液狀포리타민
一五〇瓦 一圓五拾五錢
二五〇瓦 二圓五拾錢
五〇〇瓦 四圓五拾錢

「포리타민」에는各病症에셔라左記四種品이잇습니다。

腺病佝僂病에는 요-드포리타민
神經榮養에는 알젠포리타민
健胃强壯에는 기나포리타민
呼吸器病에는 구아야콜포리타민

發賣元 大阪市東區道修町 株式會社武田長兵衛商店
製造元 大阪市東淀川區堀上町 大五製藥株式會社
朝鮮各地有名藥店에서販賣

23-610(O)

史上에나타난 藝術家의群像 ㊲

湖岩

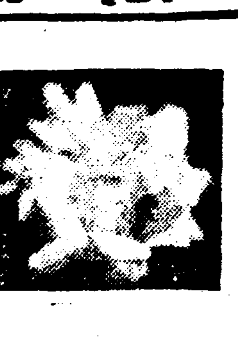

閨房詩人 許蘭雪

碧海侵瑤海、青鸞依彩鸞、芙蓉三九朶、紅墮月霜寒。

이五言詩는 **蘭** 雪軒이 일즉夢中에 廣桑山이란 仙鄕에 논일새 그것을 描寫한 麗句로더욱 有名하게되은 芙蓉三九朶의 讖가 마친내 詩讖을 일우워 芳年이 二十七에 夭死한때문이다。그가 비록 夭死하엿스나 그詩文이 멀리明國에까지 流傳하야 中原詞壇의크게 歎賞하는바 되엿슨즉 纖弱한一女로서 能히 朝鮮人의 名聲을 빗내다 이點에 잇서서는 도리어 有鬚男兒로 顔色이 업게한다。

이 女詩人의 태어난 家庭으로말하면 有名한 **許** 草堂(曄)의 따님으로 그兄弟인 岳麓(筬)、荷谷(篈)、蛟山(筠)三人이 모다 錚錚한 詩文家이엇스다 그의 血統과 家庭이 이미 靑香不絶하는데다가 李蓀谷(達)과가튼 大詩人에게 薰陶를바닷스니 어찌 詩人이될수잇스랴 어려서부터 詩를잘하야 女神童의 稱譽를 드든 그는자라매 士人金誠立에게 出嫁하엿다 그러나 誠立은 醜貌뿐이아니라 또 흔이 떠나 잇기때문에 夫婦間에 愛情이 濃厚하지못햇스며 空閨를직히고잇는 女詩人은 비록 束身自潔하야 詩句로서 自慰를 삼으나 不平이 업지못햇다 그리하야 閨怨의 一詩를賦하니

燕掠斜簷雨雨飛。落花狼藉撲羅衣。洞房極目傷春意。草綠江南人未歸。

이라하엿다 이 **詩** 句는 오늘날까지 一般人에게 널리 愛誦되는바지만 누구나 이詩句를한번읊을때 薄命한 女詩人을 爲하야 一片의 同情이 업지 못하겟다

그는 平生에 神仙을 조화하야 花冠을쓰고 香案을對하야 흔이 神仙에 關한詩를 지엇는바 오늘날 殘存한 그詩二百餘首中에 神仙詩가 거의太半이나되는것을 보아도 알것이다 詩外에도 그가 일즉지은 廣寒殿白玉樓上樑文은 一點의塵氣가 업고 洞霞의想이 字行間에 橫溢하야 中國文士로 하여금 『低回宰虛間하야 不覺神遊白玉樓矣』라는 讚歎을 發케하엿다

蘭雪軒은그 **性** 情이 神仙을 조화하며 神仙詩를 만히 지으니만치 一種神秘에 싸인 女詩人이다 그러나 人間生活에 對해서 勿論關心이 업든것은 아니다 무엇보담도 貧女吟三首를 보면알것이다

(一)
豈是乏容色、工針復工織、少小長寒門、良媒不相識。

(二)
夜久織未休、軋軋鳴寒機、機中一匹練、終作阿誰衣。

(三)
手把金剪刀、夜寒十指直、爲人作嫁衣、年年還獨宿。

그他世人이 傳誦하는 佳作으로 宮詞二首가잇는데 그一首를 적으면

淸齋秋殿夜初長、不放宮人近御床。時把剪刀裁繡譜、...

또그의 **入** 塞曲은 가장 名句로 稱奇雜하니

雕弓白羽獵...、腰下黃金印如斗、將軍初弄北平侯。

또高原望高臺詩에

層臺一柱壓嵯峨、西北浮雲接塞多、鐵峽霸圖龍已遠、... 馬初過、山連大陣...三郡、水割平原納九河、萬里登臨日將暮、醉憑長劍獨悲秋。

이七言律詩는그仲兄荷谷(篈)에게 次韻한것으로 역시佳作이다 다만 그夜坐詩에

金刀剪出篋中羅、裁取寒衣手屢呵、斜拔玉釵燈影畔、開紅焰救飛蛾。

이것은 前人의句이여서 **後** 人이誤傳하야 그詩集中에 너흔것갓다 그의作品中에少年과 染指鳳仙花歌가튼 有名한古詩長篇이 잇지마는 그것을적으려면 일마큼 浩繁한感이잇슴으로 여기는 省略하고 만다

學藝

行動精神의探照 【2】

李軒求

昨今 日本文壇의 權散彈的論題는所謂『行動主義』니도는『能動精神』이라는語句다『쉐스토프』的不安又는虛無라는暗澹한듯한 文藝思潮의뒤를이어너무도 濫造되는 이러한評論의傾向은아직 그무엇을捕捉하지못한群學的 弱冠의感이不無하다

어떤謙愼性업는 諷刺家의말을빌면『日本文壇의諸論題는 半年又는三個月後의 朝鮮文壇에形式만傳染식힌다』고揶揄하엿거니와이리하야 엣세이스트 金晉燮氏가언젠가『朝鮮文壇은日本文壇의讀者層밧게안된다』는

辛辣 한直言을 던저스사로이말을甘受하기에너무도 微弱하고도 不幸한自身에對하야 苦微笑하여왓든우리들이다

그러나나는 이意味가 朝鮮에서뿐이아니고 最近日本文壇의傾向이 亦是 이러한 步武를 犯하고잇슴을 느낀다 即 佛文壇에서 少壯評論家의 『行動的人間主義』가 最近 佛文藝思潮의가장 生新한課題의하나로 提示됨에 日本文壇은 即時이것을過敏的急速으로 受入하야

行動 主義를 云謂하지안코는 評家의資格을 가질수업게까지에 이르럿다 그러나 프로레타리아文學이 國際的으로 風靡하든 지낸날에比하야 이새로운思潮의勢力은 깁히 民衆全體에까지 浸透할活動性을 가지지못하고잇다 그러타고 나는 이主義가 프로레타리아文學理論보담 그理論的根底가 薄弱하다거나 또潮流의豊富性이 未洽하다는것은 아니다

文學의階級性을 高調하며 無產大衆의 利害에

直接 그基盤을 가지랴든 背服化한 이彪大한 프로文學理論이 實로實踐을通하여서만 鍛錬한다는 그原則的主張에 充分히誤謬를是認하게되야 最近文學의 人間化에로 轉向하여오는것은 그發展의 必然的現象이라고 할것이다。

이리하야 프로文學이 鬪爭과宣傳과의 密接한 聯結속에서 犯하여진바 文學又는 藝術의道具的 取扱又는方便的應用이 廣汎한 人間性의具現化의世界ㅡ即藝術의世界로解放되여올때 이것을르네상스的傾向이라고까지 速斷(?)하여왓다 또

一面 의評論家는 프로레타리아 文學의理論은그發生이 歷史的이라고하더래도 그實際의새로운藝術의 創造에잇서서는 偉大한 古典藝術의 部門을 拒否할수업섯든일로보아 理論으로는 그들이의이엿스나實際(作品)에잇서서는 敗北하엿다는 偏狹된論斷도 試하여왓다。

그러나 모든問題는 人間自體로 도라오고야마럿다 이人間自體의모든問題는 다시知識階級의歷史的存在와그意義로 復歸되는것이다。所謂인텔리겐차ㅡ의存在와 그地位는

多樣 의解釋이 잇슬수잇는것이다。그러나프로레타리아트를指稱할때 그것은單純한肉身的勞働者層을 말함이아니요 精神的으로意識化되든또는勞働者階級을 問題삼엇슴과가티 오늘의인텔리겐차ㅡ라는것도 亦是單純히知識의門을발버나와다는곳에만잇지아니하고 人類文化의源泉을再識化하고 生產하는가장意識的自覺잇는 인텔리겐차ㅡ에局限되는바性質을 明瞭히띄어야할것이다

이말은 只今知識階級이부르짓는『能動精神』又는 行動主義가右翼化하느냐? 左翼化하느냐?하는皮相的問望의

態度 를 가지는사람에게잇서서 그들이얼마나 行動主義自體와 또이主義의 그發生되든歷史的意義에對하야 無關心한가를 暴露하는데不過하다 即 이새로운主唱에對하야 徹底한究明 批判 分析의 評論家的態度가 極히 曖昧하여왓다는것이다。

그러나 朝鮮의知識階級은果然어떤새로운思潮의攝取에서 自體를 한거름더 압호로

前進 식힐수잇는 契機에處해잇는가? 또우리는 이問題의解決압헤 模索의沈痛에싸혀잇는가? 하는이런種類의反省이 不可抗力으로 일어나지안흘수업다 모든것을바더드릴수잇다고는 하더래도 그들一一히探照할 知的 又는勇氣에阻喪當할運命的環境에 瞑坐하여잇는自我의幻像을 遂滅할수업다、이럴수록未解決의諸難關이 우리압헤 다닥치는것이다、그러면行動主義精神의探照는 果然無意味한것일까?

=『메‖나‖리』하‖는‖봄‖아‖이‖들=

印度中產層의生活苦

八十人採用에 一萬人이殺到

銀行은臨時休業까지

【칼쿳타發聯合郵信】入學難은日本의事實이나、貧窮과失業은 世界의어느곳이든지蔓延한共通的事實이다 그러나단八十個의椅子를닷투어서 一萬人의求職者가殺到하엿다는것은 이모리三億의民衆이살고잇는 印度일지라도 첫곳으로서 버릴일은안일것이다。이일의始初는칼쿳타準備銀行이臨時雇八十名의廣告를新聞에揭載한데서 始作하는데 卒席은겨우八十이고 더구나고것조차 常雇가안임으로별로대단한일은되지안호려니하엿든것인데 엇지꿈에나생각햇스랴三月十八日의面會日이 되고보니銀行압通路에는 밤이훤하게밝자人山人海를일우엇슴으로 祭日도안인데웬일이냐고 무러보앗든바그것은 全部求職者로서 總數實로一萬名에達하엿다고한다 따라서 銀行은宛然히包圍攻擊의속에서 孤立無援의狀態에빠젓고市街는 交通이遮斷되여서銀行業者는 하는수업시臨時休業까지 하엿스나 정말困難한것은 그一萬名의處分方法이엿다。一分間에한사람의求職者를面會한다고하드래도 一萬名을다치르자면 꼭七日間은걸리게됨으로 當日은受付를無期延期로하고 群衆을退散식히기로 一決하엿서 銀行의正門을閉鎖하엿스나 包圍한一萬名의群衆은꼼작도하지안흠으로하는수업시그係의銀行員은 決死的勇氣로窓을뛰여넘어다라나 警察에急援을 依賴하엿다는데 當局은 이三、一八事件이야말로印度의中產階級에 失業者가얼마나만히充滿하엿는가를 보여주는事實이라고하여서 매우重視하는중이라고한다。

【塑形】 스켓취百人像

金復鎭作 ‖今日女一步‖

孫貞圭氏

美貌가 되여 아世上을 살어간 다는現代모던껄의主義를 完全히 동지고 『공보』로서 堂堂히 行動하시는氏는 只今京城女高의 敎員으로 오래ㅅ동안 敎鞭을잡고게시다 處女라이를때는것이 잇가원든지 四十이넘은 오늘날까지 아즉도名實共히 미쓰! 어떤險口家는 얼골이 곰보래서 아즉도 結婚을 못한다고하지마는氏는 結婚을 하지안코 平生을 育英事業에 마치려는 決心때문이라고 좌을지으려면 아모를 업스라만은 氏의決心은 굿고구더 한번도 變한일이 업다고 獨逸 나치스 政府아래잇섯드면 國法에 依해서 強制結婚이라도 해야할것을 朝鮮에태여난것이 氏로서는 幸福이랄가! 그러나 中年들에게는 時時로 이런말을 들려주는것이다 敎訓『나는 하우천하드래도 너는 하늘천하라는 뜻이가? 아무리 氏의 마음은仁慈! 곰보 마음 나뿐데업다고 氏도이 原則을 버서나지못한貌樣 氏는처음 對할때는 떠도무서워 보히나 對하면 大端히 氣分이 조흐시다 더구나 音聲이 明朗하야 말句마다 音樂的멜로듸가 흘러나오는듯 때는봄이어니 老先生의心境은如何?

金鎣喆氏의 聲樂個人教授

일즉이 東京帝國音樂學校 聲樂科를 優秀한 成績으로 卒業하고 平間文壽氏의 門下에서 多年間 聲樂研究를 게속하든 바리톤 歌手金鎣喆氏는 今般一般 聲樂팬에게 左記場所에서 個人敎授를한다는데 詳細는京城樂園洞一三四 金鎣喆氏에게 直接問議해주기를 바란다고한다

讀書問議

初夜權이란무엇

【問】貴報三月五日附學藝面讀書問議欄에 朝鮮古代에初夜權이잇섯느냐고물은데對하야업다고對答하엿는바 大體初夜權이란무엇입니까? (鐵原一淺識讀者)

【答】색시가結婚하고나서 그남편보다도 먼저딴사람에게貞操를바치는것이 初夜權입니다 그런風俗이어대잇것느냐고요? 실지도모르지만은 헤로도투스나스트라보와가튼 古代歷史家의記錄에도적히어잇고 또지금未開種族間에도남아잇습니다 大槪古代에는集團婚이라고해서 假令甲集團의모든女子는 乙集團男子의共通된안해요 그와가티 丙集團의男子는丁集團女子의共通된남편이되어잇섯다합니다 그것이漸次一夫一婦로 發達해오자 첫날밤만은남편以外의男子에게 貞操를提供해도조타는 俗이생긴모냥입니다 日本에는 日本書紀、類從三代格等文獻에依하야 이初夜權과類似한制度가 存在해잇섯다는것을 알앗습니다。朝鮮은아즉그存在의證據를 發見치못하엿스나、勿論잇섯슬듯한일입니다。

論理學의研究

【問】論理學을工夫하려면 어떠한 書籍을보아야합니까? 또如何한方法으로工夫해야 第一理解하기쉬읍니까? (文幕精進生)

【答】論理學에는 두가지方面이잇스니 하나는形式論理學이요또하나는 辯證法입니다。그러타고하더라도 形式論理學과 辯證法을다합께 領會하지안코서는 두가지를 다잘理解하기어렵습니다 形式論理學으로는 岩波書店에서 刊行한 速水滉氏著의增訂版論理學(定價一圓八十錢)이 조코辯證法으로는 白揚社에서 刊行한永田廣志著의 唯物辯證法講話(定價一圓八十錢)가 조흡니다。그러고工夫하는方法으로말하면 따로特別한것이 업습니다。그저細心하게읽는것이 第一입니다。

漢詩

碧梧山人考選

春雨

(選外六) 永興 韓斗淵

雲窓曉起詠春詩。
好雨零爲時節知。
暗淡煙添纔有色。
霏微風引更如絲。
八域既濡仁后澤。
萬林盡放發生枝。
田家最喜一犁足。
布穀聲中翁哺兒。

漢詩募集
題『桃花』 押 情
限陰三月十五日

市內各學校 今年度入學試驗問題

(24)

京城實業專修學校

國語科

問題 其二 (二)讀方

(イ) 左の文中──を引いてある字の右にヨミガナをつけなさい

1 机上に形珍らしき一本の盆栽あり

2 暦は實に重寶なものだ これを利用しないでゐるのは寶の持ちぐされだ

3 村人たちは 彼を氣違扱ひにして相手にもせず 唯物笑の種にしてゐた

4 松並木の間を過ぎて社の境內に入つた

5 水の色はすごい程濃い紺色だ 波も追追大きくなつた

(ロ) 次の語のヨミガナを( )の中に書き入れなさい

1 熟練( )
2 手段( )
3 養生( )
4 滯在( )
5 平等( )

(三) 書 取

(イ) 次の文中の片假名を適當な漢字に改めて下の( )の中に書きなさい

商人たる者は良くキヨウドウ( )セイクワツ( )の眞意義を辨へヒンシツ( )のよい品物をなるべく安價になるべくビンソク( )にキヨウキフ( )して居くコウシユウ( )の爲を計らなければならぬ これ即ち世間のシンヨウ( )を博してケンジツ( )にジコ( )の事業をハツテン( )させる道である

(ロ) 左の語の中 片假名で書いてあるところに適當な漢字を書き入れなさい

(1) サク( )夜
(2) フク( )雜
(3) ジツ( )際
(4) 春ビヨリ( )
(5) チヨ( )金

算術科

1 (イ) $12.7+2.5.2\div0.3=1.3\times0.4$ (運算 答)

(ロ) $\frac{4}{15}\div\{1\frac{1}{3}-(\frac{5}{6}+\frac{2}{5}\times\frac{1}{3})\}$ (運算 答)

2 甲ハ21圓、乙ハ9圓、丙ハ6圓ヲ持ツテ居ル今此ノ三人ガ同ジ金高ヲ持ツヨウスルニハ甲ハ乙及丙ニ各幾ツツヤラネバナラヌカ。(式 運算 答)

3 甲乙2人ノ持ツテイル金ハ合セテ32圓48錢甲ノ分ハ乙ノ分ノ$1\frac{2}{7}$倍デアル 甲ー乙ノ所持金ハ各幾ラカ (式 運算 答)

4 本校ノ某年ノ入學試驗合格者數ハ105名デアツタ志願者數ノ$\frac{1}{3}$ 15名多カツタ 志願者數ハ何人デアツタカ

(以上50分間)

(算術其ノ二)

1 次ノ步合ヲ%ニ%ハ步合ニ直シナサイ。
(イ) 2割4毛
(ロ) 4分5厘7毛
(ハ) 0.95%
(ニ) 12.05%

2 自働車ト自轉車ノ速サノ比ハ5:3デアル 自働車ガ4時間ニ140Kmヲ行ク外自轉車ガ72Kmヲ行クニハ何時間カカルカ (式 運算 答)

3 5圓76錢ニ賣ルハ原價12割ノ利益ガアル品ヲ原價ノ1割5分引デ賣レバ賣價ハ幾ラカ (式 運算 答)

4 甲ハ420圓ヲ5ケ月間、乙ハ300圓ヲ6ケ月間ノ丙ハ200ヲ1年3ケ月間出シテ共ニ商業ヲシテ276圓ノ利益ヲ得タ。此ノ利益ヲ出資金高ハ出金期間ニ比例スルヨウニ分ケルト各各ノ分前ハ幾ラカ (式 運算 答)

5 或人か銀行カラ金450圓ヲ日步3錢デ2月23日ニ借リタ4月6日ニ支拂フナラバ何程ノ利息ヲ付ケネバナラナイカ。(式 運算 答)

(以上50分高)

黑風 【6】

韓龍雲作 金熊超畫

지주와소작인(6)

『그래 풍삭이나 죽주다』

하는 순보는 방우숨을 치면서무럿다

『풍삭? 풍삭이라는것이 다무엇인가 일하는 동안에 그런부자시집에서 조밥한술식밧게못어더 먹엇네…… 그런대자네는 무엇하려 읍에를 가나 인제자네 이야기좀드러보세』

『나말인가 말하지 자네 아다십히 나도 그집논을 부치지 안나』

『그러치 새암바미 말이지』

『그래 그것 말일세 그런대오늘아침에 그논을 뗀다는편지가 오지 안엇것나』

하고 조금 멈춘다

『그래서 그럼 자네도 큰일낫네그려』

하고 동정하는듯이 말을한다

『큰일 녀부가 잇나 우리집농처라는것이 그것 한자리뿐인대 그것이 떠러지면 하릴업시 집안식구가 굶어죽게 되얏네 그래서 한번가서 비러나볼까 하고 가는길일세』

하는 순보는 자기의 괴로운 경경을 말하얏다

『그러케네 자네 가지고 가는것이 닭하고 병에人것은 술인가베 그런』

『술일세 술한병인들 살돈이어듸잇나 압수막에서 외상으로 엇고 닭은 집에서 기르던것을 부뜨려가지고 가는길일세 빈손으로야 갈수가 잇나』

『글세 그것을 가지고 될까모르것네 하도 욕심쟁이닌가가서 말이나 잘하야보게마는』

하고 뒤끗을 마마르지 아니한다

『말을 잘 하는것이 무어인가 내가 말할줄 아는 사람인가 땅이나 파먹고 동녁이 번하면 제상인줄 아는 사람인대 ……그러나 그집 풋속을 모르것나마는 입에 풀칠하기가 어려운 내형세에 더할수가 잇나 나도 송아지가 잇기만하면 당장에 끌고 가것지만 잇서야 할말이지 술한병과 닭한마리도 나의힘에는 벅차는 것일세』

『그야 그러치 술한병과 닭한마리가 자네 형편에는 황소이상이지마는 은석의 눈에는 황소도야지 이하이것지 그러나 욕심만한 사람의 눈에는 황소가 바늘보다도 적게 뵈이는때도 잇지마는 바늘이 황소보다 크게 뵈이는때도 잇을는지 모르는 것일세 그러면 자네의 닭한마리가 나의 송아지보다 더큰 효력을 내일는지도 모르는 일일세 하여간 가지고가서 비러보게』

차는 수득 아버지는 재당을 섞거서 순보를 위로 하는듯이 말하얏다

『그러케까지야 모르지마는 욕심만흔 사람은 적은것보다큰 것을 조아하지마는 적은것이라고 시려하지는 아니하것지 그뿐아니라 나의 형편으로는 더할수가 업는것이야 엇지하겟나』

『그야 그러치 진정 업스면나라의 국세도 못하고 조상의제사도 못지내단 말이 잇지아니한가 세상에 아모리 큰욕심쟁이라도 바다에 드러가서 야광주를 캘수는 잇슬지언정 나무에 올나가서 붕어를 잡을수는 업슬것일세 제아모리 왕눈서이지마는 자네가튼 구차한 사람에게서 욕심을 채울수는업슬것이네 빈자일등 부자천등(貧者一燈富者千燈)이라네 왕눈서이가 부처님이라면 말일세』

하고 수득 아버지는 컬컬웃는다

순보는 수득 아버지의 끗헤말이 무슨소린지 아라듯지도못하고서 수득 아버지를 따라서 우섯다

『자네는 유식할뿐 아니라 말이 청산유수일세 자네처럼말을 잘하는 사람이 송아지는웨 갓다주엇나 나는 자네처럼 말을 잘할줄 알면 닭한마리도 아니가지고 맨주먹으로 가것네엇지면 그러케 말을 잘하나』

하는 순보는 진정으로 수득아버지의 말잘하는것을 부러워하고 자기의 말할줄 모르는것을 스스로 책망하얏다

根大하면은 꼿도볼만하다

貧血萎縮으로 發育力欠乏、機能障害된 男子生殖器

專賣特許ホリツク로 健全發育의 完成에努力하라

數億萬의알 의小粒이모와서皮膜에싸여잇는 卵의胎兒와가티人間의肉體는無數한細胞가集合組織되여서、이細胞를 增殖하야筋肉을잘發育 시키는것은血液임으로 過度한 工夫나、腦力過勞로、局部의 血液循環이 偏重되거나 不自然 行爲 房事過度等으로 生殖器가 部分的貧血이되면 그筋肉組織이萎縮 弛緩되고 緊張力이 업서짐으로 따라本能도 衰弱하야 人生無上의幸福을 減殺喪失하게되는데

보다더重大한問題 는生殖器는 男子다운 特徵인 勇氣、精力、才幹의 根本임으로 生殖器가 發育不全、機能障碍、弱小하면 活潑한進取의 氣象이 缺乏되고腦力도 薄弱하야 無氣力한人間이됨으로 幼少할때는怜悧하고敏活하야 前途가洋洋하리라고囑望되든것이

春期發動期頃 부터 차차頭腦가 흐리여저서 中學時代에는落第까지하게되여 일즉이남을驚嘆시키든 才氣는간데업시薄志弱行의懦弱한 人間이되는것도그深奧한原因은、醫學上으로性的關係에 잇다고하는데、또

中年階級의男子 로서生殖器能이 衰弱하면 이에따라氣力、腦力도 衰老하고、腦力도 萎縮하게되는대、그反對로 生殖器가雄健하면、氣分도젊어지고、野慾心이나서、腦力活動力도、溌剌하게되며 大器晩成의幸福을完全히할수잇다 그래서男子로나서生殖器의强健發育은、一生의幸福을左右한다。그러나만흔費用이나、長時日을要하거나몸시煩繁틀던지하면아모리하고자하면서도못하는수가잇스니

割時代的新醫學 이요物理療法界의、新發明品인、專賣特許 **ホリツク眞空水治器** 를使用하면、僅少한、費用으로簡單安全히好結果를收得하야、實驗界의好評이如湧한다。本器는日、獨、佛政府의專賣特許가된世界的發明品으로 海外에서의注文도日復日增加되는데

理學的機構가精巧 極致하야形되고 輕便하면서도 效力은 크다、自己혼자 一日一回

一回約十分間 生殖器에使用하야 物理療法을行하면、眞空吸引力으로患部에新鮮한血液이旺盛히 流集되여 貧血萎縮한生殖器도、具體的으로發育力을促進하는同時에 神秘的엔쓰쿵作用을 發生하야、性的神經衰弱、手淫、過房의害、遺精、夢精、早漏、陰萎彎曲을回復하야

短小도健全發育을 할效力이잇고、이것을根調로 腦力記憶力을增進하야、日常의氣分까지快活하게되고 奮鬪心이나서、希望과光明에찬前途가展開될것이다 知而不行하면反不如不知이다꼭實驗하야男子의資格을完成하기에努力하자。

봄은明朗한기분으로

醫學博士五十餘氏實驗證明推奬
日、獨、佛專賣特許 名譽金牌受領

登錄商標 ◇ホリツク眞空水治器 金五圓 送料 內地二五錢 植民地五五錢
◇ホリツク包莖安全器 金四圓 送料 內地一五錢 植民地二五錢
包莖은特許ホリツク包莖安全器로無血無痛하고자르지안코安全簡單成形함
◇代金引換을希望하시면(器名을明記하야)注文次第即送함(送料十五錢增)說明書添付하야郵送함

無料進呈 (非賣品) 圖入說明書

遺化의秘密、男子의生理的新知識을 開放的으로滿載하야、本器의內容도 仔細히說明하고、特히生殖器弱小男子의深刻한悲哀의事實、本器實驗者가多大한滿悅을어든 感謝狀도多數揭載되여잇다、꼭一讀하시라。秘密安心하고葉書로照會하면全部匿名封送함

◎僞物 效果不完全한模造品이가짜가잇스니반듯이 ホリツク商標가잇는 ホリツク眞空水治器를求하라

東京市芝區神谷町十八 電話芝(43)三一三一 振替東京七七三九
合資會社 東京新療法研究所

림질 대하증엔 구로벨이 이제일이요

(KUROBER)

神聖堂의藥効力은
流線型超스피-드
飛行機同樣

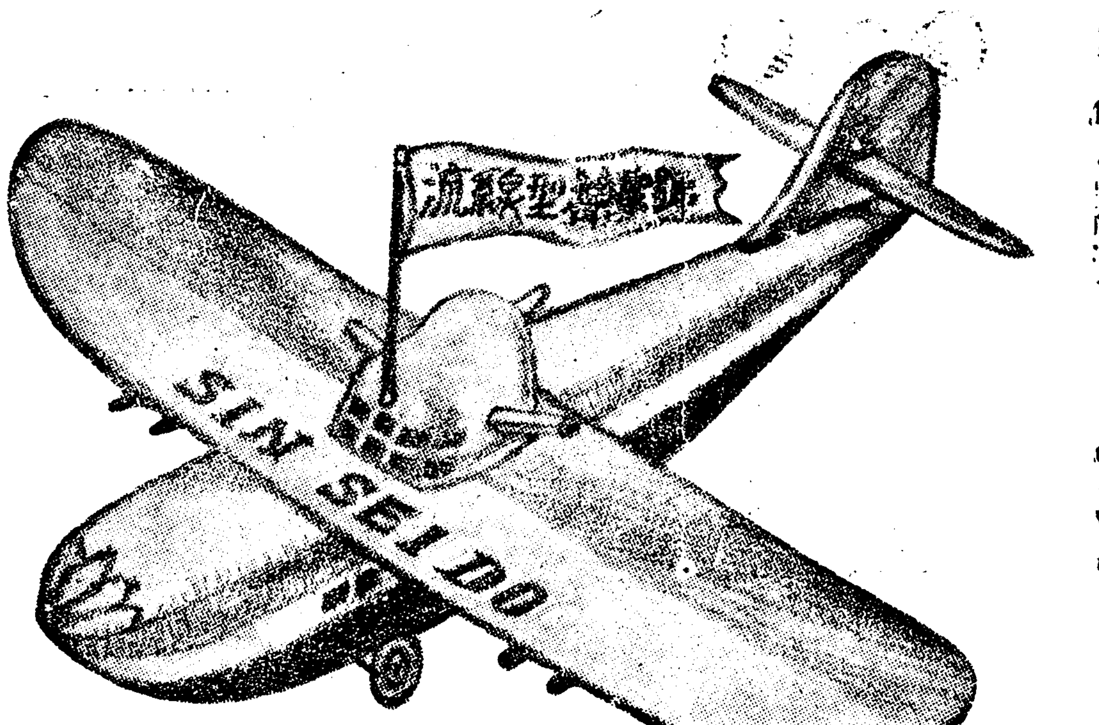

無프로페라無爆音式爆擊機

이뜻을 모르면 무식자(無識者)다 락오자(落伍者)다 現代는 競爭時代다 스피-드(速力)時代다 流線型時代다

流線型!

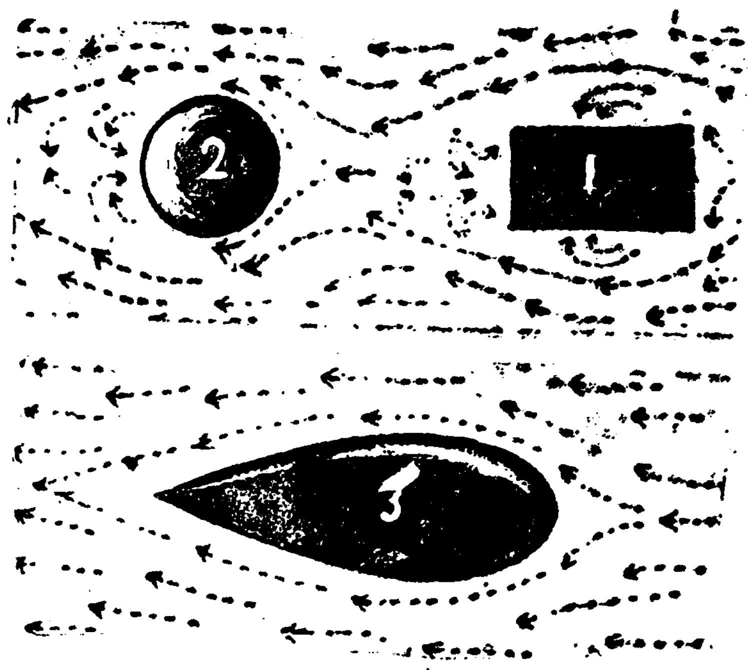

流線型이란 무엇인가?

圖解說明

1 空氣의 抵抗이만어서 速力을 낼수업다

2 圓와紡 허圓前後에自然空氣渦가생겨速力을 妨害한다

3 流線型 前後로空氣水를부드럽게 흘녀보내고 쑥쑥빠저서最大速力으로 進!進!

만일 약을 이삼일쓰시와 특이성의체질로(特異性體質) 병에안맛거나 광고와틀니는점이잇거나마음에안맛거나 혀저한특효가 업거든약을 곳보내시오 청구대로하게습니다

효력최극상、최특등、전세계에서 제일유명한 독일약(헤로미도-루)도 만히들엇고 세계적대신발명한 약제도 전보담 만히 느엇답니다

림질엔 『구로벨-』로

비참!! 그는왜 장님이되엿나? 림균이 눈에들어가면 이십사시간내에 눈이멀게된다 림질 대하증으로 고롱하는 ◉환자를위하야 ◈◈

◉림질로고롱하는자그의병은 자신가잘알어야한다 ◈혹에빠지지말고 현명한치료를하시다! ◉림질의원인。림질은 고노곡게이라는 림균을가진남녀의 성교(性交)로인하야 그균이 생식긔로드러가서 전염번식하야 생기는병이오 ◉림균은어더한것인가。림균은 다른병균보다 특히강렬(强烈)하야 뿌리가(淋絲)성하게 빠처서 점점번식하는성질을가젓슴으로 날이갈사록 신체내부로깁히 들어간다 그럼으로 방광염、고환염(睾丸炎)『산중』섭호선염·자궁내막염·나팔관염·란소염·요도협착등중세를이르키며 골수에까지 뚤코드러가서 관절염이생기고 모든고통을주는것이오。◉급성림질과 만성림질 급성은오좀눌때 몹시압흐다 림균이 침입하야 헌데가 나오는길(뇨도)에서 번식하면 염증을이르키여 오좀나오는고로 오좀눌때 몹시압흐고 혹피도나온다。만성은 압흐지는아니하고 고름이난다 급성림질이 멋칠지나면 림균이 점점깁히드러나감으로 헌데는일시아무나어제든지 고름이나며 별별증세가 병발한다 잘못하면 생명을일허다! 특히 뇨도협착(尿道陝搾)증가송혼즛세는 참위험하다! 오좀길이 꼭막혀바리는증세다、도회지에서는 급히의사의 수술을바더 일시오좀을뚤키나할수잇거니와 의사가속히오지못하면 오좀동이터저서 생명을일는일이종종잇다、참위험하다! 만성림질이 되면 그다지압흐지아니하고 내바려두다가 별안간이런 증세로변하면 그야말로 후회막급이다。항차병독을자손에게까지 끼치게하야 죄업는 후생에게까지 적악을함에 이르나니 참두렵운일이다。◉고름은 엇지하야나는것인가 사람의 신체내에 병균이 드러가면 혈액(血液)중에 잇는백혈구(白血球)가 그병균을막어업새기위하야 맹렬한싸홈을하는것인데 만일그균이 강하면 백혈구가 도리혀죽게되나니 이죽은피가 곳고름이다 이와갓치 신체속에는 균을막어업새는힘이잇슴으로 조곰만 그힘을도아주면 당연히 병균을죽일수잇다 ◉병리가(病理)판명되여 학술적치료원리가 발견되엿다 림질의 원인과 증세가 확실히 판명되자 세계적으로 치료계권위 대박사의 의견이 일치되얏스며 따라서 그치료원리가 발견되엿다 ◉림질치료원리 【일】림균은 뿌리가 깁히 백히는성질을가젓슴으로 내부로부터 그뿌리를업새지아니하면 근치되지아니한다 【이】백혈구의 힘을도읍고 살균될약제가들어가면 균이 깁히못들게막을뿐아니라 전부가몰사하야 바린다 【삼】약이 위장으로흡

수되야 신체각부를거처 혈관으로도라 방광(오좀과갓치)을통하야 뇨도에까지 이르면 병균을 전멸식힌다 (收斂殺菌)흡수되지아니하는약은 염증을 다스리지못하며 도리혀 연약한 점막(粘膜)을상하게한다 【사】외치로약을쓰면 병균이 그약을피하야 점점속으로드러갈뿐임으로 위험하다 외치로세척、주입약、섭약을사용하면 병처가 더욱더욱압허서 견대수업고 또남에게벌니고 너야하니 쓰기가 제일불편하다 그림으로 균을 점점깁히밀어너키가쉬우니 위험한 뿌리는 결코전멸되지아니함으로 재발되고 또한 그병균은 더욱강하게되여 별별약을 써도낫지아니하는 고중으로 변하게된다 뿌리가업서지지 아니하면 다시 싹이나는것은 보통초목과 조곰도다름이업다 【륙】반다시 내복약이라야 완치된다 내복약이 유기적생리작용으로 신체내부로흡수되여 방광뇨도심부속속드리 백힌림균의 뿌리를말녀죽여야한다 흡수된약은혈액중의 백혈구(白血球)와 협력하야 천하무적(天下無敵)의강병이되여 아모리 완고한성림균이라도 씨도남기지아니하고 전멸식힘으로 다시는 후환이업게된다 이와가리 세계적 확실한 학설원리와 실지경험을 토대로하야 수년고심연구한결과 최리상적 합리적 고명약이발견되엿다 세계적으로 충찬을밧고잇는 림질최특효 최고명한책임제『구로벨』이 이것이다 『구로벨』이 백발백중특효한특장은 (一) 내복약인것 내복약이라야 만족속드리백인림균을전멸식힌다 (二) 약효가급속한것 림질은 속히치지아니하면 고질이되여 완치하기어렵다 단 내복약임으로 그효력이 지극히 급속하다 조섭하기에 곤난하야 도즉입적으로 그뿌리를속히 절녀업샘으로 며칠안되여 전멸하야바린다、일주일이상 더 약을 쓸필요가업다。(三) 살균력이 강렬한것、구로벨은 오십만배의물에타도 이분간에 림균이 멸사한다 (四) 절대로 위장을해하거나 부작용이업다、이염려가 잇스나 구로벨은 이염려를완전히 업게한것이 특장이다、(五) 매독성 림질 또는림질로 인한모든병에 다른약과 한가지 병용하야도 독특한 효과가 잇슴으로 아조깨끗하게 병을제하고 ◉이러하고 다른약을써 백중이 아니하고 도낫지아니하고 다시재발되는 ◇급성만성림질 ◇다른약을써 쓰시오◇ 절부인·오좀소대·하중·월경고르지못한데·하혈·◇뇨도염·방광염·관절염·란소염·고환염(산증)·자궁내막염·나팔관염 뇨도협착·남녀냉병·◇림독성으로 된모든병、

약갑 완고약 구원 만성중용 오원 급성경중용 삼원

지방송료 선금 무료

대인삼십전

림질매독으로패가망신 (某老人經驗談)

지금은 다시사라낫소。어느날 한로인이 눈물과우슴으로 시간가는줄모르고 하는말이다……前略……그때는 벼백이나하고돈도잇스니가 림질에 조타는약은 대개써보앗고 남이하라는것은다-하야 보앗소××××라는약을먹으닛가 오좀빗이푸르게나옵듸다、참 신긔한약이라고 생각하고 수십일을 먹엇드니 고름이 굿첫습니다 아조낫다고 깃버한지 몃칠못되여 또 고름이 나지오 어느때는 ××××라는약을 주입하얏드니 그창피라니말할것도업스나 위선급하니엇지할수잇서요。두달이나 그약을 썻습니다 약을넌적마다 아푸고쓰리고 나종에는 낫기커냥 피가나오게되얏습니다 이약저약쓰느라고 돈도수천원업새지요、벼백이나하는것을 다드러먹엇습니다、다시는 고치지못할줄알고 비관하든 중어느시골일가가 와서『신성당에서파는 구로벨』이라는 약이신효하다』는 말을듯고하도만히속아서 고지안들엇스나 그사람의 중험담이한 둘아니기로 또한번속아보자하고 이약을 한제썻습니다 이제까지하도약을 만히써보앗슴으로 약묘리에는환-합니다。첫재로오좀두기가시원하게되드니 몃칠먹으니 고름이흔적도업고 몸이가분하야젓습니다、다른약은 대개소화가안되고 속병을어덧더니조곰도 위장을해하지아니하고 씨슨듯이낫습니다、혹모르겟다얼마더기다려보자 하고발서오래되여도、도지지아니하니 인제는 아조완치한것이여분명합니다……後略

약에대한신지식을알녀드리나니다。

【문】양약은한약이 조흡닛가양약이조흡닛가

【답】한약에는 살균제가업슴으로양약이조흡니다 그리고양약은살균하는힘이 대단히강합니다한약으로는근치안되고곳재발합니다

【문】서양약이조흡닛가내지약이조흡닛가

【답】내지약은만히발달되엿스나 그원료는외국서오는것이만습니다그리고그조합도가루원료를가지고도기술이아직도독일이제일낫다합니다

【문】조선서파는약과내지서파는약즉조선서맨드러파는것과내지서맨든것을조선서갓다파는것과엇던것이효력이더낫습닛가

【답】내지나조선이나 십년전에허가된것은다-보잘것업스나근년에는조흔약을 싸게사도록하는고로도흔한내지것은본갑이빗싸고약이낫붐으로 판매허가를안한다、설혹지금허가하야 판다하는것도 그전에허가한것이거나그러치아니하면 겨우어제로허가된것이거나하니 내지약은비교적대개가조치못하다하야도과언이아니다。

【문】신문과잡지에만히광고나는것이조흡닛까 낫붑닛까、

【답】신문에오래동안크게광고가나는것은 즉그약이조와서사는분이만흠으로 자조 크게내일수도잇고또 돈도만흔고로 조흔약을잘만들수도잇지안습닛가 별별약을써도낫지아니하야 신음하시는환자를위하야성의로권고합니다 특효책임제 세계적최고명약『구로벨』을쓰시고하로밧비고통을버서나십시오

엇재서 이갓치 장님이되엿나?

림질을 곳치면 이갓는애기를난는다

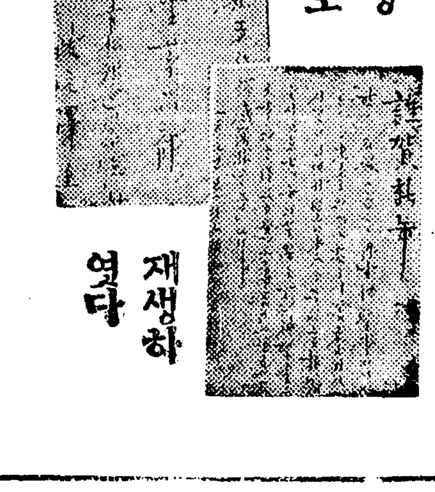

신성당 은혜로 재생하엿다

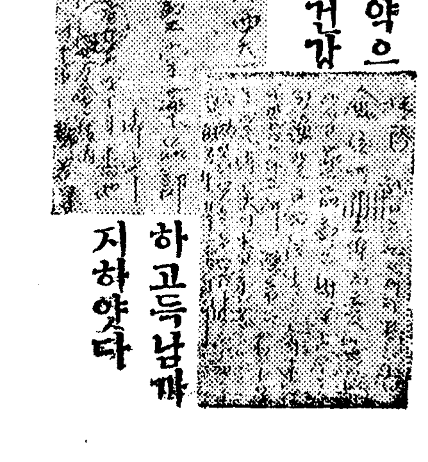

신성당약으로몸이건강하고득남까지하얏다

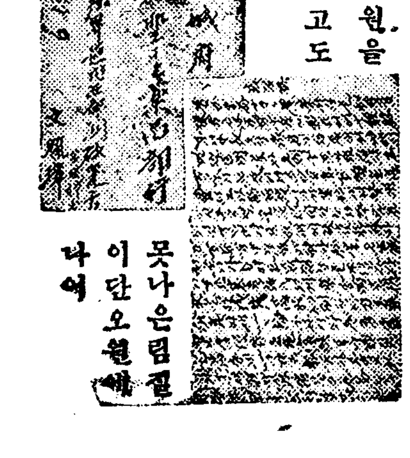

삼사백원을허비하고도 못나은림질이단오원에나어

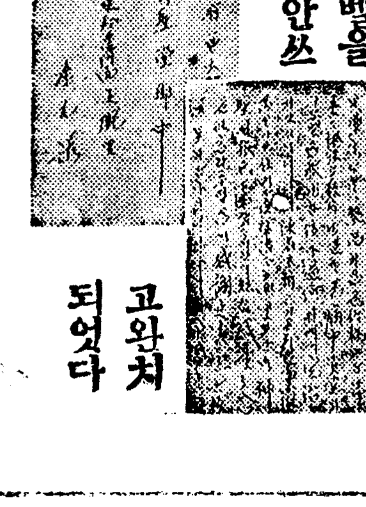

구로벨을멧칠안쓰고 완치되엇다

답지하는감사장의일부 이런감사장잇는약이또어디잇습니까

發賣元 京城西大門電車停留場側(五) (제일큰서양약집)
神崎神聖堂藥品 直輸入株式會社
(그전신성당약품부)
電話光化門三三四番 振替京城四九五〇番

世界經濟趨勢

"平價切下流行"

國際間通貨戰深刻

⑧ 申泰翊

그럼으로 오늘의國際間情勢는 어떠케하면 남의나라의通貨보다 自國의通貨價値를 더 떠러트리어서 自國商品으로 하여금 海外市場의進出을 旺盛케할가하에 焦燥하고 될수잇는때까지 各國이 압흘다토아 自國의貨幣價値를떠러트리기에 힘을쓰게되엇이다 이런때문으로 目下의世界經濟를 가리켜서 通貨戰爭時代라고 말하며 이通貨戰은 날로그度가深刻하여가는것이 오늘에잇서 進行되고잇는事實이다 그러타고해서 이通貨戰이 압흐로도 繼續되고 또는 더욱 甚大케될것으로 보아야 올흘가 하는것이 가장 重要하지 안흘수 업는點으로 생각한다

×

貨幣價値를 떠러트리는것으로써不況打開策이 된다는것을 全然無視할수업고 어느程度 또는 어느時期까지는 그效果가 잇는것을 肯定치안흘수가 업다 그러나 이곳에서 한번 冷情히 考察할것은 貨幣價値의 低下가 無限度로 繼續되기 어려운 點이다 即인훌레이슌과 反對인「떼훌레이슌」의 …

[illegible] 生產費를 [illegible] 하는 目的으로 함과 가티「인훌레이슌」貨幣價値의低下도 亦是 生產費의 低下가 그의最大目的이다 그런데 貨幣價値의低下가適當한程度를 지내서 無限度의 繼續的에 일룬다고 하면 그 結果는 도리혀 物價가 暴騰하야 生活上威脅을 주고 따러서 社會가不安性을 띄게되고 그러고 貨幣價値가 繼續하야 不安定의狀態에 잇게되면 計算基礎가 確立이 못되니 經濟活動이 澁滯케될 念慮가 생기게된다 이것을 다 그限度를 넘어가게될경우에는 所謂 惡性인훌레이슌이 생긴다고 하는말의 根據가 이곳에 잇는것이다

×

이와가티 通貨戰으로目下에 各國은 奔走하고 잇서는 인훌레이슌이지만 그反面에 [illegible] 無限度를 갖고오는것도 看過치 못할 것이다

[illegible] 그럼으로 오늘에잇서 通貨戰의深刻이 나타나는 一面에 [illegible] 그러나 [illegible] 世界經濟의 [illegible] 이것이 [illegible] 그러면 [illegible] 그리하야 … 將次 [illegible] 으로 달 …

라고한다 ── 此項終了 ──

產地側急放賣로 米價續崩의落潮滔滔

粟市勢도一齊低를出現 凶作反動低가益甚

오래동안 保勢이든 米價가 昨今에 高價待人心과 反對로 下向하여오든바 오늘에는 日本內地의 小麥收穫一千萬石豫想이 傳하엿이 該材料로 그 米價落勢는一層 促進되야 續崩壞를 出現하엿다 그러고 滿洲粟凶作과 米價高로 朝鮮內粟價가 米價와의差가 顯著히 縮少한 程度까지의 高價를 나타내이고 이것이 保持되여오든것도 最近에 이르러는 그反動低가 繼續되고잇다

米價

十三日은 淸算市場도崩落되어 仁川期米先限은前場一節二十七圓十錢新低價에떠러지고 地方期米는二十七圓臺割이곳도만하여서 形勢去益惡化임으로 正米市場도 (一)淸算市場再瓦落 (二)殘貨念慮等으로 資惜頑强든產地所持側의嫌氣的整理賣物이 殺到하야 各地一齊低落이엇스며 京仁兩地丸仁三等米二十六圓九十錢으로四十錢暴落이엇고 正租도五厘가량떠러젓고 京城精白米百키로二十圓丁으로 五十錢低를呈하얏는데 京城精米協會에서는 今日中協議한後 韓白米標準價二十六圓八十錢을引下하리라한다

粟價

天津粟은滿洲粟의 狂騰을보고朝鮮內로 殺到되어滿洲粟을 壓倒하고 思惑商人側의 買入으로過度히 一月中旬부터 들어와 지금까지仁川 鎭南浦、元山、城津、清津、雄基諸港을 通하야約二萬噸(七百車)가량이나들어왓섯는바 市勢는百斤에對하야 最高價는九圓五十錢 이더것이其後 朝鮮米의暴落 滿洲粟低落稅率變更等이 作用하야買需不振과 아울러前月末以來 恐怖市勢를現出하얏고 日來는米價의 加速的暴落에伴하야 十三日市勢는 八圓五十錢으로떠러저서 最高價에比하야 一圓低이엇다한다

× × ×

滿洲粟은 最高價가百斤十圓五十錢이엇는데 十三日은九圓七十五錢으로 이것도七十五錢低이라한다

東京銀建價도躍騰

一圓八十錢을三圓九十一錢으로

今後續騰機運濃厚

【東京電話】十三日日本內地의海外銀塊市勢는 米國政府가近日中에 買上價의引上을하리라는豫想으로 더욱暴騰을示하엿슴으로 日本內地水曜會에서는 前日一圓八十錢을올리엿슴에不拘하고 十三日 다시建價를 한번에三圓九十一錢一厘의大幅引上을하야 一斤七十五圓六十七錢五厘로 改正하엿다 이新高價는 右水曜會 創立以來의最高價인바 한번에 이와가튼大幅引上을한것은 未曾有의일이다 日本內地銀業者는 經濟市勢가 七十五仙의 米國政府買上價와가트면 程度까지 昂騰하면 當이고잇다

然이나 一斤七十九圓까지는 上向하리라고 豫想되는바 十三日의外電과가티 만약米國政府買上價의 再次引上이不遠實行되면 이時는 될언는 手井不知의 騰勢를示하리라고豫測되더라 그러고 十三日의 東京市中市勢相場도 亦是續騰하야買一匁二十九錢五厘 賣二十六錢五厘(前日보다一錢五厘高)를示하엿다 大戰以來의 東京市中銀塊市勢의 最高記錄은大正九年一月中의一匁三十三錢인데最近의騰勢는漸次그에接近하라는形勢로보다 買二十八弗四十五仙으로 五仙高

倫敦銀價가續騰

京城市中一錢高

紐育

【倫敦十二日發】 世界銀塊市勢는 暴騰을 거듭하는 十三日入電에依하면倫敦一오-스는 二十一片十六分五、紐育一오-스六十八仙二分一로 前日入電보다 又復大幅飛躍이엇스며 京城市中도 一匁買二十八錢 買二十 … 으로 各一錢引上이엇다

米日爲替少高

【京城十二日發】 十二日의米日爲替는前日에比較하면 二十八弗四十七仙으로 三仙高

朝鮮金融界情勢는

依然貸出이預金倍額

그均衡調整策考究中

◇…總督府當局과各銀行側이

最近工業朝鮮의 躍進은可觀으로 이에따라서 流入되는 日本內地資金을 어떠케하야 朝鮮內에蓄積하고 朝鮮金融界의一大缺陷인 預金貸出의不均衡을 調整하라고 하는總督府當局을 비롯하야各銀行金組聯合會等은 融界首腦部의最大關心事로되엇다 即日本內地金融界를標準하면銀行預金百十億、同貸出

百億

郵便貯金 三十億、貯蓄預金 一千億으로預金貸出의均衡을保持하고預金은恒常貸出에 先行하는바朝鮮金融界는依然預金보다貸出이顯著히 先行하야 大體貸出은 預金의約倍額대로 推移하고不足額은日本內地資金의流入으로 補充하는金融政策時代를못버서난

狀態

이라 朝鮮의 金融情勢를 보면 銀行預金 三億三千九百萬圓 貸出六億二千二百萬圓 金組聯合會預金一億四千二百萬圓 貸出一億四千六百萬圓 郵便貯金五千萬圓、貯蓄預金三千七百萬圓 朝鮮信託金錢信託預金三千萬圓(그中約千萬圓은 日本內地資金)으로 右事實로表實하며 朝鮮金融界의自給自足은前途가

遼遠

하다고 그러나 朝鮮內의各種近代工業의勃興은 今後繼續하야巨額의日本內地資金流入을約束함으로此各種事業이朝鮮內에撒布하는資金을蓄積하고 預金의增大를圖하고 貸出과의均衡을調整함만아니라 金利의全般的低下를誘致할 朝鮮經濟界의基礎를强固히할것이다 다만 各種工業의資金이 朝鮮內에는 主로 傍給貸銀의

形式

으로散布되야 庶民金融機關은 빨리도 이經勢에着目하야 各銀行에서도 이資金의蓄積이란點에重大關心을가지고 硏究하는바 各各對策을講究하고 三億三千九百萬圓에達하는 朝鮮內銀行預金도官廳의諸預金日本內地預金을빼이면 二億圓에不過하고 二千萬人에達하는朝鮮人側의銀行預金은人口의比例에거의

問題

가아되고 庶民金融機關인 貯銀의預金中 朝鮮人의預金은 겨우二割金組聯合會의預金 一億四千萬圓中組合員은二割朝鮮人大多數를包含한組合員의家族一割、非組合員五割公金預金二割이라는狀態로日本內地預金官廳預金을 빼이면 朝鮮民衆의預金은貸出額에 對比할 三分一이라고한다

米運賃交涉

難關에逢着

東京大阪荷主側에서 共同契約提案으로

米運賃對汽航同盟會의 運賃交涉第一日은 旣報함과가티 小型汽船問題에對한 各地代表의意見發表가잇섯음에不過하고 正式交涉에 입시 散會하엿는데 十三日은午前九時부터 京城俱樂部에서 交涉을續開하고 交涉에 드러가기前日本內地側荷主로부터 日本內地朝鮮荷主가 共同하야鮮航同盟會와 運賃을契約하여달나고提議하엿슴으로 依然問題가되야本交涉을더욱紛糾케할 動因이되엇다 即日本內地、朝鮮荷主는利害關係가 相反될뿐만아니라 共同運賃으로 되면日本內地荷主는 直接朝鮮內買出케될것이다 그래서朝鮮內荷主는 그商圈의侵害를當케될것임으로 極力反對하고 그趨勢를 重大視케되엇다

▲米倉在米數量 米倉會社의 十一日現在在米는百十萬七千五百七石으로前月보다六萬八千五百八石의增加이엇다

紡績操短決定

附議의內容

十二日委員會에서

【大阪電話聯合】紡績聯合會에서는 十二日 午後二時半 綿業會館에서 委員會를열고 過般에來問題가되여오든操短을 決定할때 中小紡績의意向錄電에關하야協議한結果 알에와가티 決定하고其他議案과 한가지로 二十六日總會에附議키로 決定하엿다

一、今後는 操短委員會를 열때마다 委員長指名의中小紡績會社의特別委員若干名을 決議에參劃케할旨

一、委員과 委員長의任期를三年으로延長할일

一、第三十八回의 中國棉檢査收支決算의件

一、關印綿布輸出統制問題及產業統制法改善問題에 關한經過報告의件

一、其他

經濟界消息

▲朝鮮送電會社送電＝朝鮮送電會社는長津江水電의發電工事가昨秋以來暖氣로順調進行을보게되야 今年十月末까지는完成하고 十一月부터試運轉을 開始하야 [illegible] 다고

無煙炭의 合同資本

二千萬圓

無煙炭合同은 旣報와가티 十一日에 成立하고 覺書키로交換하엿는데 合同會社의 資本金은新朝無一千萬圓 東拓鑛業 明治鑛業 三菱三社를 一千萬圓(二分一拂込)計二千萬圓의 新會社가되것이며 三社를 新朝無에吸收合倂하는 形式을 取키로 되고 따러서 社長以下首腦部의 人選은 主로總督府와 三菱側에서詮衡케될것이라고한다

對滿關稅低減

大阪織物輸出商要請

【新京十二日發聯合】在大阪의織物輸出商은 滿洲帝國輸入織物稅率低減期成同盟會라일홈알에 十二日 關東軍、滿洲國財政部其他關係官廳에對하야 織物輸入稅率의低減을 될수잇는대로 빨리考慮하여달나는請願書를 逃達하엿다고

今日財界（十三日）

	今日	比前日
◎米(單位錢)		
仁川期米 先限	二七一〇	三〇低
大阪期米 先限	三〇一〇	五〇低
三等米 一石	二六九〇	四〇低
京城精白米 一石	二六六〇	五〇低
正租(仁川改良)	一五〇〇	不變
◎市中金融(單位錢)		
一斤價 在來	七六〇〇	
金 十圓		
銀		

◎株(單位錢)	今日止	比前日
鐘新	[illegible]	[illegible]
東新	[illegible]	[illegible]
日產	[illegible]	[illegible]
◎商品		
大阪綿絲	[illegible]	[illegible]
大阪棉花	[illegible]	[illegible]
大阪人絹	[illegible]	[illegible]
大阪砂糖	[illegible]	[illegible]
고무 現	[illegible]	[illegible]

(以下單位石)

釜山	一二三九、〇七〇
馬山	九一四九七
麗水	八八六五
木浦	九六八〇六
群山	一六一二〇四五
江景	一六三〇四
仁川	三三〇九七七
鎭南浦	一五三九四三

十一月一日부터本格的發電키로되얏슴으로同社에서도 十月末까지現在工事中의長津江平壤間의送電線及平壤의 變電所의完成을圖하고十一月初試送하야十二月一日부터本送키로決定하엿다고

▲東京爲替（十三日）

對米	買	卄八弗八分三
	賣	卄八弗二分一

▲大阪爲替（十三日）

對英	買	一志二片卄十六分一
對米	買	卄八弗十六分五
對英	賣	一志二片十六分一

▲貯銀預積金 貯銀三月末預金積金 現在高는알에와갓다 (以下單位千圓△減)

	三月末	比前月末
普通貯金	四、五六三	△二五
特約貯金	六、四一七	一〇八
据置貯金	五、四九七	六九
殖産積金	一八、二二〇	△四一
定期預金	一、六九四	六三
別段預金	三一〇	一二
合計	三六、七〇一	四九四

株式 商況（十三日）

諸株一齊續進

前場續騰 今前場은休日을압두고 小口强寄付이엇스나大新의猛進에 好感되어 諸株一齊强化하야 一新九十二圓丁、東新百四十七圓五十錢、日産九十八圓十錢의 高價를示하얏다가 結局昨後引에比하야 朝新十錢低의二十七圓八十錢、大新一圓十錢高인九十一圓丁、東新六十錢高인百四十七圓丁、日産六十錢高인九十七圓六十錢、日鑛新五十四圓八十錢拓新十錢低인 九圓六十錢에各大引되고 朝取六十二圓三十錢一本이잇섯다

▲大新 九〇(寄) 九二 九二 九一 九〇
▲東新 一四七(寄) 一四七 一四七 一四八 一四七
▲日産 九七(寄) 九八 九八 九七 九七

後場休會

後場은 例休인데大阪短期氣配少弱으로 當地도弱合이엇다

大新의先驅高

東洋第一의新築落成을압두고 大强은大新은今前場에九十二圓丁으로올랏는바람에東新、日産도一齊高로頑强한場面이엇다 高橋藏相의蓄議會副會長就任으로因한政局不安緩和氣分이라던가 世界的銀塊高時代展開라던가 歐洲中和會議期待라던가 商品界底入猶豫이라던가 幾分環境에好感을가질것이업는것이아니겟지만 要컨대이로써眞正한上市勢의第一步에入한것이라기는 아즉도疑問이依然한모양이엇다

大株商盛疑問

大株取引所에서는 新築落成을機會로長期는勿論 短期도上場株를增加식히어 商盛를期코저하며今前場大新九十二圓丁(大阪 九十一圓七十錢)에까지올른것도 어런것들의好感에 依앗이잇는듯하데上場株數를增加식힌다고 實質가만어지는것이아님은 過去經驗이證하는터이오 新築으로雜株만늘어갈모양이니大株業績에 期待를가지기는어렵을다한다

强氣蟠居이나

實勢依然不良

各種產業部門은 反動來時代로輸出產業은 今後의金발료崩壞와共히低爲替戰爭의 受難을避치못할것이오 排日貨의擴大强化와共히一段그進出을阻止할 念慮가잇슨一方 國內的으로는 財界가下向途程에잇서 過度低金利도訂正되는等 考慮할要素가것이 한두가지가아니것이 實情이다 强氣는비록依然蟠居하고잇고 買手는膨脹식히는 잇는모양이나實勢無

投機資金涸渴

手數이 注目되엇다 그러나 東新은整理賣가는셈이잇는것이事實이나 前途에雜株投資熱再燃이 잇기前에는活躍나 …

後場少返

後場은 二十七圓十錢에四丁低로始場後 三節十六錢 五節二十錢에少返하고 別欄가리止場하다

大勢一轉期?

反撥도一時的

阪地는 高價에서二百丁 當地 …

市場六感

株

期米는暴落에暴落을 거듭하는데 株式은 日來反强上向之步▲제법强한듯하기는하지만 實상은依然反復程度의것이오眞正한 依復市勢乃至活卓한上市勢는卜키는 疑問百%▲根本的으로말하면 日本의產業界는 過去膨脹되엇던 訂正時代에入한것이니 株價가減配에數步압서서 떠러진다기로서니 이상할것이업슬터이오 實勢에適한程度까지 떠러지고보아야할일 그래야更生의機運을마지할것으로 大局을打診함이若何?▲그러면賭博에 비슷

米

期正兩界에一陣軟風이 일어나자 地方農家의 態度는 마치颱風의被害나다름 업시쐐懼不己▲자나깨나凶作의本格的市勢가展開되리라하야 買惜하든 持米側의期待도一場 春夢▲理想境에到達하지못하고 도리혀苦境에빠지게되엇스 니 持米側은狼狽▲그래서昨 …

하게慨然히買하야 頑强한東新 가든것은 이大勢에結局은쫏차 써 昨今의地位를不許할것이아 닐가? ▲버틔기만하면 큰코 닷치기十常八九 ▲새침짓고殷盛코저 大阪取引所에서 上場株를 늘이는모양이나數만 흔코 쟁이格이지業續良化는難期

小麥千萬石

收穫豫想

堂島新低價

【大阪電話】小麥의一千萬石收穫豫想에依한 壓迫과東京低에牽制

持米側의態度

難境에處在?

[illegible] 一百七十丁의瓦落을告하여 … 이 … 는 … 이 … 今回의低因이乘하여仕手들 … 高價를維持할期性이업는 … 大勢의事情이 … 이 … 正反對의現象을招來 … 産地農家가 依然賣惜을에도不拘하고 또는農家의出廻가減 … 地方의出廻도不關하고 正米의實勢 … 大勢의一 … 減退에 … 反落을보면 … 取入이라하면相當 … 反撥도잇슬것이오 또反撥의步 … 가活卓하여 … 氣勢가遲遲한것 … 의瓦落을見하지안코는 恢復하기가 至難할것도갓다 그럼으로 아즉 「모도리」方針이得策일모양!

將來產地農家의態度와 其他思惑側의方針으로 減收期의到來와 農繁期의接近을 唯一한賣物로 買惜하여왓스나結局市勢는 理想의길을밟지못하고 도리혀反對方面으로 轉換하야持米側으로서는難境에處在한 觀이 업지아니하다 要하면이로부터 米價의反撥을示하는때는 更히賣物이 오 萬一反騰이업시此邊의市價를維持하든지 又는此以下의低價를演出하는때는 從來와如한頑强한態度를 取하지못하고 畢竟은 濫賣를 하지안흘수업시 될모양 하고 持米側은結局 賣出하고야 말게될것이요 딸아서 實勢威壓의市勢가업지안흘것이다 그럼으로態度를 左右키難한持米側은아 즉까지觀望하는 光景이나時日을 經함에딸아方針을確實케하지안흘수업슬것임으로 압흐로의市勢는 더욱더욱興味律律할모양이다

大邱奔落

淸算의新低價 略落으로 產地로부터賣物이殺到하얏스나 買方이影姿를감추고 取引皆無의狀態로 閑散場面에陷하야氣配三十錢奔落인 角ㄱ三等二十六圓七十錢 四等二十六圓四十錢 一等白米十一圓七十五錢

釜山下放

市場出廻 四千叺이오淸算의再瓦落으로 受賣念慮가잇서 產地所持의相當突込한賣物이잇스나 場面은買氣가委縮되어 잘消化되지안코 겨우當用口의買로 一千七百餘叺의取引이잇섯다角ㄱ三等二十七圓四十錢 四等二十六圓六十錢 一等白米十一圓四十五錢

仁川暴落

人氣多少安定模様이데다가 再次期米가奔落되얏슴으로 願著히人氣가動搖되어氣配도또四十錢暴落인丸仁三等二十六圓九十錢 四等二十六圓六十錢 一等白米十一圓丁

京城慘落

期米低로先低人氣가 濃厚하야買傍觀인一方所持處分賣物이만허市勢는前日보다 四十錢慘落인 丸㊂ 三等二十六圓九十錢 四等二十六圓六十錢 一等白米十一圓二十錢

群山崩落

賤賣十噸 期米의再挫落을롯고 强硬한產地로부터 嫌氣的賣物이相當히豊富하게出來되얏스나 買方이一齊히躊躇하고 取引이거의업서氣配三十五錢崩落인菱ク三等二十七圓丁四等二十六圓八十錢 一等白米十二圓四十錢

木浦軟弱

出廻入傭 定期의慘落을보고 整理賣物이相當하나 實需不振으로 買氣도不振이오 十錢低唱이나 低價에는移出筋의買氣 가潜在하야 四等二十八圓八十錢 一等白米十一圓五十錢

南浦下瀉

淸算이 新低價를 示現하얏스나 高價를생각하는產地는賣物을 出치안코夏枯閑散期와同樣인場面에陷하야氣配는 落으로 十錢低로 意外下瀉인丸仁三等二十七圓六十錢 四等二十七圓四十錢 一等白米十一圓二十錢

各地正米

朝取期米取組高

[Price tables for 各地正米, 株式十三日, 期米十三日, 金融十三日, 米穀十三日, 商品十三日, and the bottom market quotation tables are too dense and faint in this scan to be read reliably.]

連續受賞

諸賢의愛顧하신德澤感謝 以後一層誠心努力을誓約 賣買高多額二等賞受領

仁川 劉康益夏商店

가장信用잇고오래된店

㈱ 吉川重三商店

取引高第一位

大阪市東區北濱二丁目 大株取引員

旬刊株式大觀贈呈